



COOPERACION SUIZA

MAPEO DE ENTIDADES CON ACCIONES REGIONALES EN CENTROAMERICA

HAYDEE CASTILLO

16 de octubre 2013.

TABLA DE CONTENIDO

I. Introducción.....	3
II. Glosario	5
III. Desarrollo	8
Análisis del contexto de trabajo en el ámbito regional: Rasgos que caracterizan la problemática regional y principales retos	8
La Problemática Regional.....	8
Principales Retos.....	14
Análisis de los Principales Actores.....	22
Enfoques de gobiernos y de actores clave sobre colaboración regional	22
Estrategias y modalidades de trabajo más relevantes.....	23
Principales temas de trabajo regional	25
IV. Oportunidades y recomendaciones para la Cooperación Suiza.....	28
V. Anexos	34
Organizaciones clave en ámbito regional y su caracterización	34
Desarrollo económico inclusivo que potencie el empleo e ingresos	34
Reducción de la Fragilidad del Estado y la Promoción de la Gobernabilidad	36
Disminución de la vulnerabilidad ambiental y los efectos del cambio climático.....	39
Otras temáticas de la Agenda Regional	40
Mapeo de actores regionales	43
Actores Entrevistados	96
VI. Referencias Bibliográficas	98

MAPEO DE ENTIDADES CON ACCIONES REGIONALES EN CENTROAMÉRICA

I. INTRODUCCIÓN

La cooperación Suiza en América Central tiene presencia desde 1978 en Honduras, en Nicaragua en 1979 y en 1982 en El Salvador.

La misión de la Cooperación Suiza es contribuir a la reducción de la pobreza y al desarrollo social y económico equitativo. Para la Cooperación Suiza la pobreza es un fenómeno multidimensional, resultado de una base económica débil, de las inequidades prevalecientes, las barreras para la participación democrática en la formulación de políticas y la vulnerabilidad a los desastres naturales.

Actualmente se presta a desarrollar un nuevo Programa Regional, 2013-2017, el cual se orienta a contribuir a la reducción de la pobreza, a través del desarrollo económico inclusivo que potencie el empleo e ingresos, la reducción de la fragilidad del Estado y la promoción de la gobernabilidad, también inclusiva, así como la disminución de la vulnerabilidad ambiental y los efectos del cambio climático.

Hoy en día el enfoque regional de su cooperación tiene coherencia temática con los programas de Nicaragua y Honduras, y se espera que las experiencias y resultados de la cooperación regional generen sinergias con las actividades en estos dos países.

El trabajo a escala regional tiene cuatro propósitos:

1. abordar aspectos que son transfronterizos o que sólo un país no puede resolver (p.ej. el crimen organizado);
2. vincular el desarrollo de políticas a los procesos mundiales de políticas (p.ej. cambio climático);
3. promover el intercambio de conocimientos e innovaciones entre los países (p.ej. reformas al sector hídrico);
4. utilizar la región como unidad de análisis (p.ej. analizar mercados y cadenas de valor regionales).

Con el objetivo de dar seguimiento a la dinámica regional, identificar oportunidades de intervención y sinergias entre los programas de COSUDE y otras agencias de cooperación, se ha realizado este primer inventario inicial de entidades que trabajan en la región de América Central, a fin de identificar socios y acciones o temas potenciales de trabajo.

Como se podrá observar la dinámica regional es intensa y concurren en ella un sinnúmero de actores, no obstante éste es un primer acercamiento a esa realidad.

Para llegar a estos resultados fue preciso realizar 36 entrevistas a actores con acciones preponderantes en la región del sector público, privado, academia, movimientos sociales, ONGS, asociaciones, federaciones y

organismos de cooperación, así como recurrir a información secundaria.

Ello nos ha permitido acercarnos al contexto que vive la región (problemas y retos), y a identificar el quehacer, estrategias, enfoques y recursos con que intervienen estos actores. Se espera que estos insumos sean analizados por la Cooperación Suiza a fin de posibilitar su toma de decisiones e identificar los actores con quienes le sea pertinente hacer sinergias y complementar su accionar.

II. GLOSARIO

AdA	Acuerdo de Asociación entre la Unión Europea y Centroamérica
AECID	Agencia Española de Cooperación Internacional para el Desarrollo
AGER	Asociación Gremial del Empresariado Rural
AHCC	Alianza Hondureña ante el Cambio Climático
ALIDES	Alianza para el desarrollo sostenible
ANACC	Alianza Nicaragüense ante el Cambio Climático/Centro Humboldt
APEN	Asociación de Productores y Exportadores de Nicaragua
ASICAFOC	Asociación Indígena y Campesina de Agroforestería Comunitaria
AUPRICA	Asociación de Universidades Privadas de Centroamérica
BCIE	Banco Centroamericano de Integración Económica
CAFOD	Catholic Fund for Overseas Development (Fondo Católico para el Desarrollo)
CANATUR	Federación de Cámaras de Turismo de Centro América
CARUNA	Cooperativa de Ahorro y Crédito, Caja Rural Nacional
CATHALAC	Centro del Agua del Trópico Húmedo para América Latina y el Caribe
CATIE	Centro Agronómico Tropical de Investigación y Enseñanza
CC	Coordinadora Civil
CC-SICA	Comité Consultivo del Sistema de Integración Centroamericana
CCAD	Comisión Centroamericana de Ambiente y Desarrollo
CCC	Cámara Centroamericana y del Caribe de la MIPYME
CCC	Coordinadora Centroamericana del Campo
CCC-CA	Confederación de Cooperativas del Caribe, Centro y Suramérica.
CCJ	Corte Centroamericana de Justicia
CCT	Concejo Centroamericano de Turismo
CEAAL	Consejo de Educación de Adultos de América Latina
CECC	Coordinación Educativa y Cultural Centroamericana
CEDDET	Centro de Educación a Distancia para el Desarrollo Económico
CENIDH	Centro Nicaragüense de Derechos Humanos
CENPROMYPE	Centro Regional de Promoción de la Micro y Pequeña Empresa en Centroamérica y República Dominicana
CEPAL	Comisión Económica para América Latina y el Caribe
CEPREDENAC	Centro de Coordinación para la Prevención de los Desastres Naturales en América Central
CICA	Concejo Indígena Centroamericano
CICIG	Comisión Internacional Contra la Impunidad en Guatemala
CID	Iniciativa de Comercio, Integración y Desarrollo
CLUA	Alianza Clima y Uso de la Tierra
CMC	Consejo MIPYME Centroamericano
CMO	Consejo de Mujeres de Occidente
COHDESSE	Consejo Hondureño del Sector Social de la Economía

COHEP	Consejo Hondureño de la Empresa Privada
COMECATUR	Comité de Mercadeo Centroamericano de Turismo
COMIECO	Consejo de Ministros de Integración Económica
CONACOO	Consejo Nacional de Cooperativas
CONFEDELCA	Conferencia Centroamericana por la Descentralización del Estado y el Desarrollo Local
CONFEPESCA	Confederación de Pescadores Artesanales de Centroamérica
CONICYT	Consejo Nicaragüense de Ciencia y Tecnología
CONIMIPYME	Consejo Nicaragüense de la Micro, Pequeña y Mediana Empresa
COSUDE	Agencia Suiza para el Desarrollo y la Cooperación
CPMEN	Congreso Permanente de Mujeres Empresarias de Nicaragua
CRGR	Concertación Regional para la Gestión del Riesgo
CSUCA	Consejo Superior de Universidades de Centroamérica
DAAD	Servicio Alemán de Intercambio Académico
DEMUCA	Fundación para el Desarrollo Local y el Fortalecimiento Municipal e Institucional de Centroamérica
DH	Derechos Humanos
DIPECHO	Preparación ante Desastres de la Dirección General de Ayuda Humanitaria de la Comisión Europea
DKA	Agencia de Cooperación de Katholische Jungschar
DSR	Derechos Sexuales y Reproductivos
ECADERT	Estrategia Centroamericana de Desarrollo Rural Territorial
ESCA	Estrategia de Seguridad de Centroamérica
ETEA	Escuela Superior de Técnica Empresarial Agrícola
FAO	Organización de las Naciones Unidas para la Alimentación y la Agricultura
FECAEXCA	Federación de Exportadores de Centroamérica
FECATRANS	Federación Centroamericana de Transporte
FEDECATUR	Federación de Cámaras de Turismo de Centroamérica
FOMCA	Federación de Organizaciones Magisteriales de Centroamérica
FEMICA	Federación de Municipios del Istmo Centroamericano
FEMICAC	Foro de Mujeres para la Integración Centroamericana y del Caribe
FENACOO	Federación Nacional de Cooperativas Agropecuarias y Agroindustriales R.L.
FENIPESCA	Federación Nicaragüense de Pescadores Artesanales, de R.L.
FESPAD	Fundación de Estudios para la Aplicación del Derecho
FIDH	Federación Internacional de Derechos Humanos
FLACSO	Facultad Latinoamericana de Ciencias Sociales
FMICA	Foro de Mujeres para la Integración Centroamericana
FNUAP	Fondo de Población de las Naciones Unidas
FOMIN	Fondo Multilateral de Inversiones
GIZ	Sociedad Alemana para la Cooperación Internacional
GTZ	Cooperación Técnica Alemana
ICAP	Instituto Centroamericano de Administración Pública
ICCO	Organización Intereclesiástica para la Cooperación al Desarrollo

ICEFI	Instituto Centroamericano de Estudios Fiscales
IEEPP	Instituto de Estudios Estratégicos para las Políticas Públicas
IICA	Instituto Interamericano de Cooperación para la Agricultura
INAFOR	Instituto Nacional Forestal
INTA	Instituto Nicaragüense de Tecnología Agropecuaria
JACONZ	Jóvenes Agroecologistas de la Zona Norte
LATINDADD	Red Latinoamericana sobre Deuda, Desarrollo y Derechos
MARENA	Ministerio del Ambiente y los Recursos Naturales
MIFAMILIA	Ministerio de la Familia
MIFIC	Ministerio de Fomento, Industria y Comercio
MIN	Consejo Indígena de Centro Americano
ODM	Objetivos de Desarrollo del Milenio
ODS	Objetivos de Desarrollo Sostenible
OIRSA	Organismo Internacional Regional de Sanidad Agropecuaria
OMCT	Organización Mundial contra la Tortura
PAIRCA	Programa para la Integración Regional Centroamericana
PARLACEN	Parlamento Centroamericano
PICA	Programa de Incidencia en la Unión Europea para América Central
PNUD	Programa de las Naciones Unidas Para el Desarrollo
PRESANCA	Programa Regional de Seguridad Alimentaria Nutricional Centroamericano
PRESISAN	Sistemas de Información en Seguridad Alimentaria y Nutricional
RECADEL	Red de Centroamérica para el Desarrollo Local
Red Local	Red Nicaragüense por la Democracia y el Desarrollo Local
REDCAMIF	Red Centroamericana y del Caribe de Microfinanzas
REDCEPAZ	Red Centroamericana para la Construcción de la Paz y la Seguridad Humana
REN	Red de Empresarias de Nicaragua
RENICC	Red Nicaragüense de Comercio Comunitario
RMCV	Red de Mujeres Contra la Violencia
SECMCA	Secretaría Ejecutiva del Consejo Monetario Centroamericano
SG-SICA	Secretaría General del Sistema de la Integración Centroamericana
SIECA	Secretaría de Integración Económica Centroamericana
SISCA	Secretaría de la Integración Social Centroamericana
SSD-SICA	Secretaría de Seguridad Democrática del SICA
UE	Unión Europea
UICN	Unión Internacional para la Conservación de la Naturaleza
UNIRE	Unidad de Rectores de Universidades Privadas de Costa Rica
UPROCAFE	Unión de Productores de Café
USAID	Agencia de los Estados Unidos para el Desarrollo Internacional

III. DESARROLLO

ANÁLISIS DEL CONTEXTO DE TRABAJO EN EL ÁMBITO REGIONAL: RASGOS QUE CARACTERIZAN LA PROBLEMÁTICA REGIONAL Y PRINCIPALES RETOS

LA PROBLEMÁTICA REGIONAL

A. EL DEFICIENTE MODELO ECONÓMICO PRODUCTIVO Y LA AUSENCIA DE UNA ESTRATEGIA DE DESARROLLO DE LARGO PLAZO:

El modelo económico productivo que se implementa en cada uno de los países de la región produce y refuerza la existencia del empobrecimiento estructural que caracteriza a la mayoría de países Centroamericanos.

La región no cuenta con una estrategia de desarrollo que en el largo plazo le permita potenciar los recursos con que cuenta y superar los preocupantes indicadores de empobrecimiento y desigualdad. El actual modelo económico privilegia la apertura de las economías de la región. Pérez (2010) expresa:

A pesar de las expresiones políticas a favor de la integración, los países han puesto mayor empeño en la negociación de acuerdos de libre comercio, obviando preservar la preferencia centroamericana y la cláusula centroamericana de excepción, pero ante todo la inserción de la región como bloque en el comercio internacional, objetivo del relanzamiento de la integración económica en los años Noventa (p. 136).

A como nos expresa siempre Pérez (2010), el indicador más elocuente es el comercio intrarregional, medido por las exportaciones, que ha crecido de forma constante, superando la tasa de crecimiento de las exportaciones hacia el resto del mundo.

Sin embargo en alusión a la crisis financiera internacional y su posible impacto, el Estado de la Región refiere que:

La lenta y volátil recuperación a nivel global ha dado lugar a nuevas alzas en el petróleo y los alimentos, que podrían recrear el difícil escenario de 2007, con el problema adicional que salvo Panamá, los países en los cuales Centroamérica concentra sus intercambios comerciales y financieros están experimentando serias dificultades (p. 22).

La falta de voluntad política para avanzar hacia una verdadera integración económica se evidencia al constatar por ejemplo que aún no se logra perfeccionar el área de libre comercio y que a pesar de que la Unión Aduanera es una meta propuesta por la región desde la década del 60, ésta aún no se logra.

Existen en el SICA una serie de Estrategias regionales, planes y agendas, sin embargo ninguno de estos instrumentos obedece a una Estrategia debidamente pensada, consensuada y que guíe en el largo plazo el desarrollo de la región, cada sector y país lleva su propio rumbo, pero no hay una apuesta regional coherente con las carencias, potenciales y desafíos comunes.

El modelo económico imperante está basado en la explotación de los recursos naturales (visión extractiva), y se caracteriza por bajos niveles de productividad, tecnificación e industrialización, ausencia de encadenamientos, con mercados internos y externos poco diversificados y con una mano de obra barata y de baja calificación. La exportación se basa en productos agrícolas y manufacturas de bajo contenido tecnológico y escaso nivel agregado.

Ello imposibilita contar con empleos plenos, bien remunerados y estables, generar autonomía económica y acceder al menos a la seguridad social y alimentaria. La responsabilidad de la economía del cuidado se traslada cada vez y con mayor intensidad a las familias, recayendo principalmente en las mujeres, agudizando así su empobrecimiento. De acuerdo al Estado de la Región (2011), “...más de la tercera parte de las y los centroamericanos vive en exclusión social, es decir con una inserción laboral precaria y sin acceso a programas sociales...”

Diferentes actores expresan preocupaciones más cotidianas como las siguientes:

- La existencia de liquidez en la banca formal y la falta de capacidades gerenciales y de otra índole para acceder al crédito por parte de la pequeña y mediana producción e industria.
- Falta de capacidades institucionales en el sector de la economía social.
- Insuficiencia de recursos invertidos en educación e investigación científico-técnica.
- Ausencia de instrumentos institucionales y financieros que apoyen las iniciativas de comercialización de la pequeña y mediana industria y producción.
- Alto costo de las semillas certificadas.
- Deficiente infraestructura y logística para la pequeña producción e industria y su comercialización.
- Las microempresas de mujeres están en sobrevivencia, carecen de sostenibilidad y crecimiento económico.
- Ausencia de garantías sobre la tierra comunal.
- Crisis en la calidad de la educación y su vínculo con el potencial productivo y el trabajo.
- La falta de una política regional armonizada de manejo sostenible del bosque e incentivos, está llevando al cambio de uso del suelo, deforestación y avance de la frontera agrícola.
- Falta de promoción, manejo y búsqueda de mercado para otras especies de madera como (liquidámbur, encinos, gualiqueme, aguacate de monte) lo que podría disminuir la presión a otras especies.
- Falta de industrialización de la materia prima proveniente del recurso bosque, reconversión

tecnológica y mercados.

- Falta de formación a los dueños(as) de bosque acerca del manejo sostenible y aprovechamiento.
- Ausencia de políticas de financiamiento para el manejo y reconversión del bosque.
- Veda forestal (no es con una política restrictiva que se maneja el bosque), genera ilegalidad, cambios de uso, pérdida de la cobertura forestal, cambios de uso y pérdida de inversión.
- El alto precio de los alimentos y de los costos de producción.

B. FALTA DE INTEGRACIÓN SOCIAL A DIFERENTES NIVELES (COMUNITARIO, LOCAL, NACIONAL Y CENTROAMERICANO):

FALTA DE INTEGRACIÓN REGIONAL:

Es evidente que la integración regional hasta el momento no ha dado los resultados esperados. No obstante, se considera que el SICA es el resultado de la actuación de los gobiernos de los países de la región. Una de las constataciones más preocupantes es el hecho de que varios actores/as consideran que los gobiernos aún no tienen claro para qué quieren la integración y el tipo de integración que se necesita. Es más, existe una percepción equivocada de que el SICA es para gestionar recursos que después debe repartir entre los países. Según datos del Estado de la Región (2011), en el trienio 2008-2010, las capacidades de la institucionalidad de la integración para apalancar el desarrollo humano sostenible en Centroamérica siguieron siendo bajas y no muy distintas a las descritas por este Informe en 2008 (p.84).

Esta realidad es más evidente al saber que aproximadamente el 98% de los recursos con que cuenta el SICA para emprender sus diferentes proyectos, provienen de la cooperación internacional y que no siempre hay disposición de los países de aportar las cuotas que les corresponden para la funcionabilidad del sistema. Pareciera que la integración regional es una preocupación más de la cooperación que de los mismos gobiernos Centroamericanos.

Estas realidades preocupan y se denota un poco de cansancio en varios actores tanto de sociedad civil como de cooperación acerca de los pocos resultados mostrados. No obstante la Estrategia de Seguridad de Centroamérica ha animado a varios organismos de cooperación a financiarla y al parecer no es tan fácil dejar de aportar al proceso en su conjunto, ya que cada vez hay más problemas que sobrepasan la dinámica nacional y requieren esfuerzos regionales (presencia del crimen organizado, el impacto del cambio climático, los fenómenos migratorios, el tráfico de personas, entre otros).

Hay situaciones de fondo que no permiten un avance sustantivo como son la ausencia de pesos y contrapesos entre las instituciones y órganos del gobierno del SICA, la toma de decisiones totalmente centralizada en la Reunión de Presidentes y el carácter con que se desarrollan los procesos que oscilan entre la coordinación y el intergubernamentalismo, sin que se logre que las

decisiones sean más vinculantes y que se sda soberanía en lo esencial para construir instituciones claves permanentes y con visión regional.

FALTA DE INTEGRACIÓN COMUNITARIA, LOCAL Y NACIONAL:

Hay teorías que plantean que no es fácil construir integración a otros niveles superiores si ésta no existe o está debilitada en los niveles inferiores. La migración interna campo-ciudad y la migración externa, es una expresión de cómo la integración familiar y social se ha ido debilitando.

El espacio de lo local, como medio para resolver aspectos que no se logran en el nivel nacional y regional también se ve vulnerado, los gobiernos locales están en disputa por poderes fácticos y la descentralización y la autonomía han sufrido un gran retroceso. Una expresión de ello es el debilitamiento de espacios organizativos que antes existían como algunas asociaciones y federaciones de municipios tanto en el nivel regional como nacional y local.

Los municipios no están teniendo interlocución a nivel regional y en los niveles nacionales también han ido en detrimento. De manera que el deterioro en los niveles de cohesión comunitaria, municipal y nacional tiene su expresión también en la falta de una identidad, ciudadanía y cohesión en el nivel de la integración centroamericana.

No obstante hay una dinámica de integración desde la gente en todos los niveles que supera a esa integración oficial y que dista de ésta en interés y resultados. Así podemos ver redes en los diferentes niveles de jóvenes, indígenas, mujeres, cooperativistas, empresarios/as, movimiento ambientalista, intelectuales, etc., interlocutando entre ellos/as y tratando de resolver los problemas propios de sus sectores y poblaciones, con el agravante de que los canales para llevar sus propuestas al SICA no están lo suficientemente articulados. Quizá ello explica también el hecho de los pocos bienes regionales que produce el SICA y el reclamo constante de la ciudadanía que no termina de palpar la importancia la integración regional.

C. INSEGURIDAD:

Sobre esta realidad, el Estado de la Región (2011), encuentra que:

Al tiempo que arrastra déficits históricos como los altos niveles de exclusión social y desigualdad, el Istmo se ha convertido en el territorio más violento de América Latina y en una de las zonas más inseguras del mundo, con actores del crimen organizado cada vez más fuertes, diversificados y amenazantes (p. 21).

Todos los actores entrevistados coinciden en que la inseguridad ha pasado a ser un problema de primer orden en la región.

Sus causas se ubican en la inequidad en la distribución de la riqueza que genera una gran desigualdad y falta de integración y cohesión social en diferentes niveles. Abonada por una cultura

patriarcal, que favorece la violencia, el autoritarismo, el verticalismo, la falta de respeto a la diferencia y a las minorías, la imposición, el uso de armas, el providencialismo y la corrupción como formas de ejercicio del poder y de resolución de los problemas. De allí que esa cultura se manifiesta y permea el comportamiento en todos los estamentos de la sociedad, incluso desde los hogares y edades tempranas de la población.

Si bien es cierto uno de los logros mas sustantivos de la integración ha sido el alcance de la paz, hay quienes consideran que la etapa de la guerra y post guerra, en unos países más que en otros, aún no se ha superado, las heridas y secuelas no están resueltas y es un tema poco abordado. Los problemas siguen siendo los mismos, solo que hay nuevos actores (crimen organizado, pandillas, poderes fácticos, la corrupción de las fuerzas de seguridad, la crisis de los partidos políticos, etc.).

El fenómeno de la inseguridad afecta particularmente a la juventud y a las mujeres, los crecientes niveles de femicidios y de violencia hacia las mujeres dan cuenta de ello.

En otro orden el rol de la sociedad civil organizada y la protesta social están siendo criminalizadas y se denota un ambiente hostil y una tensión constante, al no comprenderse la importancia del diálogo permanente entre estados, gobiernos y sociedad civil, como un pilar de la democracia y que contribuye una mayor efectividad del rol del estado en la formulación de las políticas públicas. En relación con esto el Estado de la Región (2011) explica:

Al ser incapaces los partidos y los aparatos institucionales del Estado de agregar y procesar las demandas, los grupos sociales recurren a otras formas de expresión y exigencia de sus peticiones en tanto que los gobiernos suelen optar por contener la tensión mediante el uso de la fuerza y la violación de los derechos fundamentales (p.30).

En otro orden, si bien es cierto que a como ya lo expresamos antes, es alentadora la existencia de una Estrategia Regional de Seguridad que por primera vez cuenta con el consenso de todos los gobiernos de la región y a la que donantes importantes se han alineado, hay fuertes preocupaciones porque a la hora del accionar, el enfoque de “mano dura”, a excepción de Nicaragua, pareciera seguir prevaleciendo.

D. DETERIORO AMBIENTAL Y VULNERABILIDAD ANTE EL CAMBIO CLIMÁTICO:

Centroamérica sigue siendo catalogada como una región de alta vulnerabilidad ante el cambio climático. Según el Estado de la Región:

De acuerdo con las proyecciones, Centroamérica es el punto más vulnerable de todas las regiones tropicales del mundo ante los escenarios de cambio climático (p.64).

El modelo productivo es extractivo y descansa sustancialmente en la explotación de los recursos naturales, con una visión cortoplacista que carece de mecanismos de protección y conservación para su aprovechamiento sostenible y conservación en el largo plazo.

Este deterioro suma elementos a la inseguridad, al avizorarse conflictos sociales por ejemplo por el

acceso al agua y la falta de alimentos, las constantes sequías o inundaciones ponen en riesgo éstos últimos, así como el uso por parte de grandes transnacionales y empresas de los territorios fértiles y tierras comunitarias de los pueblos indígenas y zonas campesinas, destinadas antes a la seguridad alimentaria.

La sociedad en su conjunto y sus autoridades denotan una falta de apropiación de la importancia de esta visión de sostenibilidad, de protección y regulación. El empobrecimiento es causa y efecto que agudiza la degradación ambiental, cuando grandes capas de la población en la región al ser desplazados de las tierras fértiles y en búsqueda de su sobrevivencia, se ven obligadas a avanzar hacia la frontera agrícola.

Si bien es cierto existe legislación y marcos jurídicos avanzados para la gestión sostenible de los recursos naturales, las instituciones muestran incapacidad para asegurar su cumplimiento.

Por otro lado hace falta una política armonizada y eficaz de gestión y manejos de los bosques en la región, la ausencia de la misma hace que los dueños/as de bosque al verse limitados en el manejo y usufructo, procuren cambios de uso del suelo y por tanto el avance de la frontera agrícola, grandes extensiones de suelo para bosque están siendo usados para la agricultura con el consecuente deterioro del mismo en el mediano plazo. La industrialización de la materia prima proveniente del recurso bosque, la reconversión tecnológica y el acceso a financiamiento y a mercados, sigue siendo una cuenta pendiente con este sector.

E. FALTA DE UNA CULTURA DEMOCRÁTICA, DE LEGALIDAD Y TRANSPARENCIA:

Centroamérica en su pasado reciente luchó por la instauración de verdaderas democracias que dejaran en el pasado la presencia de las dictaduras, golpes militares y las violaciones a los derechos humanos. Si bien es cierto se cuenta con una paz relativa, las democracias construidas son débiles y los estados nacionales han sido sobrepasados por poderes fácticos o por la falta misma de marcos democráticos y éticos en su funcionamiento. En relación con lo anterior la Revista Envío (2013) en el proceso de recopilación de información para este trabajo valora que:

“Hoy somos territorio de violencia (narcotráfico, crimen organizado, violencia juvenil) y territorio de emigrantes. La cultura democrática (debate, pluralismo, respeto a las minorías, laicidad) es todavía un reto pendiente en nuestros países: falta democracia en los hogares, en las escuelas y en todas las estructuras políticas, sociales y económicas. Centroamérica es hoy una zona de América Latina muy rezagada aún en cuanto a cultura ciudadana, equidad de género y desarrollo sostenible.”

Avanzar al bienestar y superar el empobrecimiento estructural de la región, pasa necesariamente por reflexionar acerca de tipo de sistemas políticos, económicos y culturales con los que se ha guiado el supuesto “desarrollo” de la región y de los mismos estados nacionales. Requiere una reflexión profunda sobre la cultura política que impera y las repercusiones que han tenido en la configuración de la realidad que hoy tenemos y que tanto preocupa.

Asomándonos siempre a la perspectiva regional es evidente que la integración regional no avanza a

la velocidad deseada y que sus logros y desafíos actuales son el resultado de lo que los estados y gobiernos nacionales han hecho de ella.

La región misma es una expresión de esa cultura política que prevalece en los tomadores/as de decisiones en cuanto a la concepción de la persona humana, de los derechos humanos, de la cosa pública, de los bienes regionales, de los recursos naturales, de los territorios y el espacio local, de la participación de la sociedad civil y de la integración misma.

Algunas expresiones de esa cultura política son las siguientes:

- El carácter de coordinación e intergubernamentalismo y la prevalencia de la visión nacional en el accionar regional
- La centralidad de las decisiones y la cultura presidencialista
- La acumulación excesiva de riqueza en pocas manos
- El cortoplacismo
- La falta de cercanía de las instituciones regionales con las necesidades de la gente
- La superposición de lo económico por sobre la agenda social
- La ausencia de canales efectivos y de diálogo entre estado-gobierno-sociedad civil
- La criminalización de protesta ciudadana y de defensoría de los derechos humanos
- La falta de transparencia y de rendición de cuentas
- La privatización de la política y de la seguridad humana,
- La militarización como forma de resolver los conflictos sociales y la seguridad
- La cultura clientelar, asistencialista y providencialista en la política social
- El abandono del laicismo
- La depredación de los recursos naturales
- La recentralización de la gestión local y desprecio por su autonomía
- La falta ausencia de un debate serio y participativo en la construcción de una apuesta estratégica de desarrollo regional

Todo lo anterior, sumado al contexto internacional de crisis financieras, reducción de los flujos de la cooperación, el avance de los poderes fácticos, y de la globalización (en contraposición con el desarrollo local e integrado), impone a la región grandes desafíos en lo relativo a la gobernanza y gobernabilidad, y reafirma la importancia de una integración real a todos los niveles.

PRINCIPALES RETOS

A. FORTALECIMIENTO DE LA DEMOCRACIA Y EL ESTADO SOCIAL Y DE DERECHOS, LA ADOPCIÓN DE UNA NUEVA CULTURA POLÍTICA.

No hay otra vía para encaminar a Centroamérica hacia el desarrollo que fortalecer la democracia y el estado de derecho como sombrilla que le proteja de la cultura patriarcal y autoritaria. Una

democracia real y participativa puede redundar en mejor uso de los recursos públicos y de un rol efectivo del estado en el reparto de la riqueza, la superación de la exclusión social y el fortalecimiento de la integración social a todos los niveles.

Implica una reflexión profunda sobre el contexto a todos los niveles, tomar conciencia de los principales problemas que vive la región, convertirlos en propuestas y definir el tipo de integración, de Estado e institucionalidad, de partidos políticos, de sociedad civil, de cooperación y de modelo de desarrollo que requerimos para su superación. Reflexión que puede ser acompañada por los centros e institutos de pensamiento, de investigación, las universidades, la academia en su conjunto.

La construcción de una nueva cultura política implica la promoción de valores, principios y la adopción de nuevas formas de ejercer el poder y los liderazgos, desde lo doméstico hasta lo público.

La reingeniería y reforma profunda del SICA es un imperativo, se trata de construir una región de instituciones profundamente democráticas, con decisiones vinculantes, enfocada en el bienestar de los seres humanos y con perspectivas impregnadas de una visión regional, de derechos humanos y ciudadanía, de prevención, de visión de largo plazo, de inclusión, sostenibilidad e integración social.

B. EL FORTALECIMIENTO DE LA SOCIEDAD CIVIL EN SUS DIVERSAS EXPRESIONES Y DE LOS MOVIMIENTOS SOCIALES EMERGENTES:

Las transformaciones no vendrán del lado de quienes gozan de los privilegios y ejercen el poder en un estado de confort, éstas solo pueden lograrse producto de un verdadero y pleno ejercicio de la ciudadanía regional. Para que ello sea efectivo es esencial la existencia de canales de participación real en los asuntos de estado por parte de la sociedad civil y la existencia de un verdadero diálogo entre quienes ejercen el poder formal y la sociedad civil organizada (movimientos sociales, ONGS, sector privado, academia, etc.).

Los movimientos sociales emergentes, vistos en una dimensión regional, son esperanzadores, hay que invertir en las capacidades institucionales del movimiento de mujeres, de jóvenes, de indígenas, ambientalistas, el sector social de la economía, el movimiento cultural, entre otros.

De allí que es importante poner atención al rol del CCSICA, como órgano de la sociedad civil y de consulta del SICA, y también a las diversas expresiones de sociedad civil organizada que está fuera del sistema institucional, fortalecer ese diálogo y articulación. Así como apuntalar a una transformación de los partidos políticos quienes han olvidado su rol de interlocutores entre la ciudadanía y el Estado y la concertación para el logro de las leyes y políticas públicas en atención a las necesidades de sus representados/as.

La reflexión de la Revista Envío es reveladora en este sentido:

“Educar, educar por todos los medios. Educar en democracia, en equidad, en justicia, en conciencia ciudadana y laica. Las estrategias educativas deben de ser provocadoras de un cambio de mentalidad, deben abandonar rutinas, deben estar siempre actualizándose. Educar en la familia, en las escuelas, desde los medios, desde los púlpitos y cultos. Hay que acercar el “país real” (en el que aún pervive la mentalidad de la Colonia) al “país legal”. Eso se logra con estrategias económicas que procuren equidad social, no sólo erradicando la extrema pobreza, sino erradicando la extrema riqueza (políticas fiscales justas, eliminación de privilegios), que vayan generando una masa crítica entre las clases medias”.

Es preciso fomentar una ciudadanía nacional y regional desde el vínculo educación-trabajo, que permita crear sujetos económicos para lograr sujetos políticos con autonomía, con una visión de auto sostenibilidad y corresponsabilidad, formada en el equilibrio entre derechos y obligaciones ciudadanas.

Una nueva cultura política que asume al ser humano como sujeto que nace con derechos y dignidad, para dejar de crear personas con una cultura de la mendicidad y de la dependencia (creer que las soluciones vendrán desde fuera y no visibilizar su propio poder), la cual ha sido creada y fomentada tanto por los gobiernos como por algunos organismos de cooperación, a través de una visión clientelar, carismática y asistencialista de los derechos económicos y sociales.

Implicará reenfocar la política social en una Educación para el Trabajo mediante la generación de oportunidades económicas que les permita generar sus propios ingresos y por tanto gozar de autonomía física, económica y política.

De manera que se trata de la construcción de ciudadanía y de sujetos y liderazgos con conocimiento, con capacidad crítica, de análisis y de propuestas, con autonomía, sujetos (hombres y mujeres) con poder personal y colectivo, con una cultura democrática y ética profunda. Esta construcción que parte necesariamente desde el hogar, la familia, la educación formal y no formal, los medios de socialización de valores, requiere ser parte de la política educativa y de una política de Estado. Esta ciudadanía, con esas capacidades y habilidades es la que podría enrumbar a la región y sus países por nuevos derroteros.

Las organizaciones de sociedad civil están en un momento importante dado que el contexto y la dinámica de la cooperación internacional ha sido trastocada fuertemente por la crisis financiera internacional en EEUU y Europa y agudizada por la situación de la falta de gobernabilidad de algunos países de la región, los cuales no logran visibilizar la importancia de contar con organizaciones fuertes y autónomas de sociedad civil que puedan alimentar cotidianamente el quehacer público y permitir un acercamiento cotidiano con la gente a quien se deben. No obstante esta crisis puede convertirse en una gran oportunidad si se logra un proceso de reflexión profundo en las organizaciones que les lleve a resignificar su quehacer y ha repensarse institucionalmente en la búsqueda de la sostenibilidad.

No obstante la sostenibilidad propiamente financiera quizá no sea posible pedirla a organizaciones cuya misión esté mas centrada en lo social y en la defensoría de derechos humanos, pero si se puede aspirar a una sostenibilidad política, social e institucional, las cuales pueden contribuir a una

mejor situación financiera. Souza Silva (2007) habla de que resolver estas crisis no es un asunto meramente técnico:

“Al nivel existencial humano, la característica más alarmante de la nueva economía tal vez sea el hecho de estar modelada...por máquinas...el denominado ‘mercado global’ no es un mercado, sino una red de máquinas programadas según un único valor—hacer dinero por hacer dinero—y con absoluta exclusión de cualquier otro...No se trata de una cuestión de técnica, sino de política y...valores humanos” (Fritjof Capra, Las Conexiones Ocultas: Implicaciones sociales, medioambientales y biológicas de una nueva visión de mundo, en Capra 2003:185) (p.10)

A como expresa Souza Silva (2007), Un modo de innovación es constituido de un modo de interpretación de la realidad y un modo de intervención para transformarla. Por ello innovar implica para las organizaciones una profunda reflexión sobre la realidad actual para llegar a una nueva manera de intervenir. Lo que buscamos es que las organizaciones cuenten con personas que cambian las cosas, a ello se refiere Souza Silva (2007) cuando dice:

Por lo tanto, no hay como “cambiar las personas” que cambian las cosas sin realizar procesos de deconstrucción de sus modos de interpretación e intervención, para hacer visibles las verdades invisibles que los influyen. El cambio de las “personas” que cambian las cosas requiere facilitación. La facilitación es un proceso imprescindible, cuando se trata de construir capacidades institucionales blandas (De Souza Silva et al. 2000).

En la región norte de Nicaragua, el Instituto de Liderazgos de Las Segovias ha desarrollado junto a otras organizaciones experiencias importantes en cuanto al fortalecimiento y el cambio institucional en organizaciones de sociedad civil, experiencia que pueda ser útil para este proceso. Se trata de promover procesos de reflexión, acción, transformación que conlleve a las organizaciones a una nueva manera de pensar, juzgar y actuar en un nuevo contexto. No hay recetas, pero se cuenta con experiencia para extraer de las mismas organizaciones y de sus liderazgos: sus lecciones, su sabiduría, encontrar las limitantes y lo que hay que construir para pasar a nuevas formas de actuar, ese es el reto al que hay que apostar.

C. DEFINICIÓN DE UNA ESTRATEGIA DE DESARROLLO E INTEGRACIÓN ECONÓMICA PARA CENTROAMÉRICA:

Existen en el SICA una serie de Estrategias regionales, planes y agendas, sin embargo ninguno de estos instrumentos obedece a una Estrategia debidamente pensada, consensuada y que guíe en el largo plazo el desarrollo de la región, cada país define su rumbo pero no hay una apuesta regional coherente con las carencias, potenciales y desafíos comunes.

El modelo económico productivo de la región requiere definirse, consensuarse y enfocarse en elevar los niveles de productividad e industrialización, en la reconversión tecnológica, el fortalecimiento de los encadenamientos productivos regionales, el aprovechamiento y gestión sostenible de los recursos naturales, el fortalecimiento de los mercados internos y externos,

avanzar en la interconexión física y de servicios, y su diversificación, etc.

El intercambio y complementariedad entre países de la región sobre la base de su potencial, podrían ser elementos para la definición de esta estrategia para la región.

Avanzar a una economía regional integrada y con un crecimiento sostenido e inclusivo requiere entre otras cosas: invertir en educación y elevar la calidad de la fuerza de trabajo, elevar los niveles de acceso a la tecnología, a tierra, capital, trabajo, investigación, capacitación, asistencia técnica e innovación, en infraestructura, reconversión energética, comunicaciones y el acceso a servicios básicos.

Es preciso avanzar en la unión aduanera (proceso hasta ahora estancado), en la homologación de la legislación regional vinculada a los procesos económicos productivos con efectos vinculantes, el concertar regionalmente para el logro de la seguridad y soberanía alimentaria, la inversión en el sector agrícola y el fortalecimiento del sector de la economía social.

Se requiere el fortalecimiento y creación de la institucionalidad regional del sector de la economía social y de la sociedad civil organizada, a fin de avanzar en la capacidad de operatividad procedimental (hacer las cosas), articular diferentes actores de la sociedad regional y generar economías de apoyo y de cooperación.

La promoción de procesos de integración (consorcios por ejemplo) para trabajar en una escala económica- social y política desde lo local a lo regional, el fomento de redes regionales de comercio alternativo y cadenas de valor (frijol, maíz, cacao, miel, lácteos, carne, café, etc.).

La integración de las mujeres y la juventud como sujetos económicos activos, invirtiendo en su formación técnica para la asociatividad y el cooperativismo, y hacerles parte de procesos económicos de mayor envergadura, podrían contribuir a la superación de la pobreza, la exclusión y una mayor integración social desde las comunidades.

Para el logro de un desarrollo económico y social inclusivo, todos los procesos del ámbito económico productivo deben integrar el enfoque de derechos humanos, de prevención y gestión del riesgo, generacional y de género, con indicadores claros y medibles.

Centroamérica ha firmado el Acuerdo de Asociación con la Unión Europea el cual incluye tres dimensiones: El Diálogo Político, El Comercio y la Cooperación, la región debe analizar con seriedad los riesgos y potencialidades que este acuerdo conlleva y prepararse para ello.

D. SEGURIDAD HUMANA:

Como ya decíamos uno de los retos primordiales que enfrenta la región es el alcance de la seguridad, es un hecho positivo el contar con la Estrategia de Seguridad de Centroamericana-ESCA, la cual cuenta con el consenso de todos los estados que integran el SICA y con importantes actores de la cooperación regional. No obstante para una adecuada intervención es preciso recordar la

historia, el porque se llegó a tales niveles de conflictividad en las décadas antes de los noventa. Para ello es preciso comprender la dimensión del concepto de seguridad encontrado en el Tratado Marco de Seguridad Democrática en SICA (2011):

Artículo 1. El Modelo Centroamericano de Seguridad Democrática se basa en la democracia y el fortalecimiento de sus instituciones y el Estado de Derecho; en la existencia de gobiernos electos por sufragio universal, libre y secreto y en el irrestricto respeto de todos los derechos humanos en los Estados que conforman la región centroamericana (p. 2).

De allí que es importante retomar que la seguridad en la región no está basada en el militarismo y mucho menos en una visión de mano dura, sino esencialmente en el fortalecimiento democracia y el Estado de Derecho, por lo que cualquier intervención en este ámbito no puede ignorarlo.

Encontramos también en SICA (2011) la razón de ser del Modelo Centroamericano de Seguridad Democrática:

El Modelo Centroamericano de Seguridad Democrática tiene su razón de ser en el respeto, promoción y tutela de todos los derechos humanos, por lo que sus disposiciones garantizan la seguridad de los Estados Centroamericanos y sus habitantes, mediante la creación de condiciones que les permita su desarrollo personal, familiar y social en paz, libertad y democracia. Se sustenta en el fortalecimiento del poder civil, el pluralismo político, la libertad económica, la superación de la pobreza y la pobreza extrema, la promoción del desarrollo sostenible, la protección del consumidor, del medio ambiente y del patrimonio cultural; la erradicación de la violencia, la corrupción, la impunidad, el terrorismo, la narcoactividad y el tráfico de armas; el establecimiento de un balance razonable de fuerzas que tome en cuenta la situación interna de cada Estado y las necesidades de cooperación entre todos los países centroamericanos para garantizar su seguridad (p. 2).

Para el logro de la seguridad es preciso invertir en el desarrollo de las personas y sus familias en un entorno de paz, libertad y democracia, en la superación de la pobreza y pobreza extrema, el desarrollo sostenible, lo que implica enfocarse en la prevención y en la integración social.

De igual manera habrá que invertir en el respeto, promoción y tutela de los derechos humanos, en la democracia, en el pluralismo y el fortalecimiento del poder civil, lo que reafirma la importancia de esa nueva cultura democrática, con un enfoque de derechos y de respeto por la diferencia, asuntos que en el contexto actual cobran relevancia pero pareciera que solo está en la agenda de algunas organizaciones civiles, no así en la de los estados, partidos políticos en el poder y en la cooperación oficial al desarrollo. Solo el proceso de paz y el antecedente de la guerra pueden explicar una definición tan trascendental de las implicaciones para la seguridad que incluye el combate a la violencia en todas sus formas, a la corrupción y la impunidad.

Por lo que resolver la seguridad en la región implica visualizar los problemas y retos acá planteados para la región, en una dimensión integral y transdisciplinaria. Esto explica también que no se trata de invertir en ejércitos y policías solamente, sino ir al combate estructural de la pobreza, al fortalecimiento del estado social y de derechos y al fortalecimiento de la integración comunitaria y socioeconómica.

E. PREVENCIÓN, MITIGACIÓN Y ADAPTACIÓN AL CAMBIO CLIMÁTICO Y EL ENFOQUE DE GESTIÓN DEL RIESGO:

Los niveles de vulnerabilidad que hoy vive la región, son producto del modelo económico productivo y de la forma en que se ha guiado el proceso de desarrollo a través de la historia. Ya decíamos antes las características de este modelo (basado en los recursos naturales, extractivista, depredador, contaminante, con visión de corto plazo, en función de atraer inversión extranjera sin medir las consecuencias, etc.).

Urge que este modelo sea transformado, y adoptar otro basado en una lógica de prevención y sostenibilidad en relación con los recursos naturales y la forma de hacer el “desarrollo.”

El enfoque de prevención tiene implicaciones profundas hasta en los recursos disponibles para el desarrollo mismo, en tanto que los recursos que se invierten para atender emergencias y la inseguridad, podrían enfocarse en generación de iniciativas económicas sostenibles y en la agenda social. Es más rentable y sostenible prevenir que mitigar.

La visión comunitaria propia de las formas ancestrales de vinculación con el territorio y los recursos, puede ser útil, así como la visión de economía familiar rural –comunitaria, para una integración económica y de gestión de los recursos naturales, desde la familia y la comunidad hasta el nivel regional. Investigar y sistematizar esas prácticas positivas y las que no han funcionado, podrían contribuir a construir un modelo de auto-gestión socioeconómico y ambiental endógeno, sostenible y eficiente.

La gestión del riesgo se basa en la relación entre vulnerabilidad (V) y amenaza (A), la vulnerabilidad es la incapacidad humana para responder ante un evento extremo, de manera que la amenaza puede ser una variable que controlemos menos, sin embargo la variable vulnerabilidad está bajo nuestro total control, si hubiese voluntad política de hacerlo.

Lo que explica que la inversión en el gasto social (educación para el trabajo, salud, vivienda, acceso a servicios básicos, etc.), y en una integración económica (tierra, capital, trabajo, formación, innovación, investigación, mercados, tecnología, armonización de legislación, unión aduanera, etc.), desde el nivel local, comunitario y familiar hasta sus encadenamientos binacionales y regionales, puede contribuir a la reducción de los niveles de fragilidad y vulnerabilidad.

Los sistemas de planificación desde el nivel local hasta lo regional, cobran mucha importancia, en cuanto a la incorporación de éstas prioridades y del enfoque preventivo y de gestión del riesgo en todos los procesos de desarrollo, que no viene para nada separado del enfoque de derechos humanos, intercultural, generacional y de género.

La apropiación de una cultura de respeto al medio ambiente y de prevención debe ser parte integrante del currículo en todos los eslabones del sistema educativo formal y no formal.

La legislación ambiental regional en el marco de la Estrategia Regional de Cambio Climático que lidera la CCAD, puede ser una fuente necesaria para enfrentar los desafíos en una perspectiva regional, en un territorio tan pequeño pero de tanta interdependencia (bosques, ríos, cuencas,

micro cuencas, etc.).

El diálogo permanente entre el SICA, los Estados, los gobiernos desde lo local, los pueblos indígenas, el sector empresarial y de economía social, y de la sociedad civil en su conjunto, es necesario para emprender iniciativas innovadoras, reflexión y acción articulada que permita una valoración objetiva del valor estratégico de los recursos naturales (como bienes comunes), en la búsqueda de soluciones y de cambios de actitud en la forma de guiar el desarrollo (sectores que manejan las finanzas públicas, los territorios, la planificación, la legislación, la empresa privada, etc.).

Mientras se avanza en la cultura preventiva y de reducción de vulnerabilidades, no hay otra opción que adoptar medidas de adaptación y de mitigación ante el impacto del cambio climático, pero en la lógica antes expuesta, ello implica fortalecer la gestión de la Centroamérica Vulnerable como un bloque en el concierto internacional, a fin de acceder a los mecanismos justos de financiamiento, que complementen los que se destinen desde las finanzas nacionales y locales, en una perspectiva regional.

La Estrategia Regional de Cambio Climático, enriquecida en la diversidad de actores (mujeres, jóvenes, indígenas, campesinado, empresarial, economía social, etc.), puede ser una buena guía en la dirección antes señalada.

Es evidente que superar los problemas y avanzar en los retos, solo va a ser posible con el concierto de diferentes actores de Estado, Gobierno, Sociedad Civil y de la Cooperación Internacional.

Habrà que dotar al SICA de mayor poder en la toma de decisiones y de liderazgo. Hubo varios intentos de reforma y ahora se está emprendiendo otra, pero al parecer no es suficiente.

El impulso de un proceso de reforma profunda del SICA es urgente, podría ser útil cuestionarse y responder a las siguientes preguntas:

- Qué tipo de integración queremos y para qué?
- Que puede resolverse en lo regional, que en lo nacional no es posible?
- Cuál es la estrategia viable de desarrollo que en el largo plazo lleve a una superación del estado actual de las cosas?
- Cuál es la cultura política, los valores y principios de los que hay que apropiarse para una integración desde la gente?
- Cuál es la institucionalidad que se necesita y como compartir la soberanía necesaria para su vinculación y el logro del accionar regional?
- Qué sociedad civil, que partidos políticos, qué empresa privada necesitamos para emprender este proceso?
- Cómo alinear a la cooperación a una estrategia de desarrollo regional sin que cree dependencia?
- Cómo asegurar los recursos propios y exógenos para la sostenibilidad del proceso?
- Cómo contar con un liderazgo intersectorial y diverso que lidere esta transformación?

ANÁLISIS DE LOS PRINCIPALES ACTORES:

ENFOQUES DE GOBIERNOS Y DE ACTORES CLAVE SOBRE COLABORACIÓN REGIONAL

En relación a lo que entendemos por enfoque, Lavell (2006) explica como éste concepto se confunde con otros:

Las nociones de “enfoque”, “concepto” (y teoría), “definición” o “término” se refieren a cosas distintas, aunque muchas veces y en diversos escritos y tratados se confunden o una se desliza y se funda inconscientemente con otro (p.3).

Según Lavell (2006), “Un enfoque” esencialmente se trata de un tipo de acercamiento estratégico a un problema, su comprensión o intervención”. Sin embargo por respeto a las personas entrevistadas y sus visiones se resumirán acá los aportes relativos a los enfoques que en opinión de las mismas, marcan su intervención en el nivel regional.

En la actualidad y en opinión de los/as actores/as considerados, los siguientes enfoques marcan la intervención de los mismos en la dinámica regional:

Enfoques:

- *Derechos Humanos*
- *Seguridad humana*
- *Desarrollo humano*
- *Participación*
- *Incidencia*
- *Gobernabilidad*
- *Ambiente habilitante*
- *Equidad de género*
- *Género*
- *Empoderamiento*
- *Intercultural*
- *Sostenibilidad*
- *Reducción de desigualdades*
- *Territorialidad*
- *Cadenas de valor*
- *Sostenibilidad ambientales, económica y social*
- *Sostenibilidad climática*
- *enfoque ambiental*
- *Sistemas agroecológicos*
- *Gestión del Riesgo*
- *Asociatividad*
- *Cooperativismo*
- *Enfoque regional*
- *Enfoque crítico*
- *Enfoques Regionales para problemas comunes*
- *Enfoques Multidisciplinarios para la atención a los problemas*
- *Enfoque en una economía más equitativa*
- *Responsabilidad social empresarial*

Llama la atención, que el enfoque generacional, de empoderamiento y preventivo esta siendo poco abordado.

ESTRATEGIAS Y MODALIDADES DE TRABAJO MÁS RELEVANTES

En la dinámica cotidiana y el accionar de esta multiplicidad de actores/as hay un mosaico de estrategias sintetizadas de la siguiente manera:

A. ACTORES DE COOPERACIÓN

- Centrarse en lo regional más que en lo bilateral.
- Siendo organismos de cooperación, alinearse a las prioridades y liderazgo del SICA, no crear unidades paralelas de ejecución, sin dejar de contar con su propio sistema de seguimiento y monitoreo.
- Dividir los niveles de incidencia según los actores: los locales y nacionales en ese nivel y los ONGS internacionales en sus países.
- Evitar la sustitución de los actores locales, nacionales y regionales por actores de cooperación, enfocándose en la labor de facilitación, y dejar la incidencia en los actores locales a diferentes niveles ante sus autoridades.
- Buscar donde hay interés y visión compartida, buscar consensos, un abordaje confrontativo es necesario a veces, pero es mejor apostar por lo común.
- Privilegiar el enfoque de empoderamiento ante el asistencialismo y clientelismo, para asegurar sostenibilidad.
- Facilitar la cooperación e integración horizontal entre países, para el logro de una ayuda más efectiva desde la cooperación hacia el SICA.
- Es clave fortalecer las capacidades institucionales de las organizaciones de sociedad civil (gerenciales, administrativas, políticas, técnicas, de planeación estratégica y gestión de recursos, de investigación, formulación y movilización de propuestas, transparencia y rendición de cuentas, etc.).

B. ACTORES DE SOCIEDAD CIVIL Y ECONOMÍA SOCIAL

- Fomento a la internacionalización de la inserción de las pymes, tomando en cuenta la importancia para el crecimiento económico y cohesión social (márquetin, inteligencia y promoción comercial, calidad, inocuidad, innovación-cambios en procesos y calidad tecnológica de la empresa).
- Realización de campañas y ferias para promocionar desde el Turismo la Marca Región (Centroamérica), así como políticas mercadeo, de calidad y sostenibilidad de los servicios turísticos.
- Promoción de procesos de integración para trabajar en una escala económica, social y política desde lo local a lo regional.

- Fortalecimiento del empresariado de la economía social (acompañamiento para consorcios, articulaciones y creación de la institucionalidad regional de este sujeto).
- Formación de promotoría agroecológica como especialidad.
- Conformación de redes regionales de comercio alternativo con el enfoque de cadenas de valor, desde lo local a lo regional (frijol, maíz, cacao, miel, lácteos, carne, café, miel).
- Integración de mujeres y juventud, a escalas más grandes de la economía.
- Promoción de nuevos liderazgos en la economía social, con más capacidades, formación técnica, con manejo de los sistemas agroecológicos, de asociatividad y cooperativismo.
- Articulación entre organizaciones de la economía social y la academia para emprender investigación- acción a través de Escuelas de campo. (Investigación conjunta).
- Complementariedad de expertos/as (en formación cooperativa y visión empresarial).
- Compartir información a tiempo.
- Combinar información, investigación, propuesta e incidencia, en los diferentes niveles (de lo global a lo local y viceversa).
- Fomentar articulación en los diferentes niveles y el diálogo con las autoridades locales y regionales, fomentando el acceso a información, ya que alimenta la capacidad de propuesta.
- Articularse entre varias organizaciones para dar mayor empuje a los derechos de las mujeres.
- Juntar capacidades económicas entre organizaciones de sociedad civil para gestión conjunta de recursos.
- Combinación permanente de esfuerzos y acciones en diferentes niveles desde lo local a lo regional y viceversa.
- La promoción de la investigación desde la academia en materia de seguridad regional para generar insumos para la incidencia en las políticas públicas y conocer el estado del problema en cuestión.
- Capacitación en línea para abaratar costos.
- Ofrecer elementos de reflexión y análisis que permitan analizar y actuar en los distintos ámbitos e incidir en la formación en valores humanos, especialmente en la juventud y la creación de una nueva cultura política.

C. ACTORES DE ESTADO Y GOBIERNO

- Promover productos o servicios de integración, acciones que generen mayor integración y generar valor agregado a lo que ya las instancias nacionales están haciendo.
- Promover el diálogo político de alto nivel.
- Gestión del conocimiento, descubrir experiencias exitosas en desarrollo social, sistematizarla y compartirlas para su réplica en la institucionalidad regional y nacional.
- Impulsar la armonización de políticas y marcos jurídicos regionales.

PRINCIPALES TEMAS DE TRABAJO REGIONAL:

A. LA AGENDA DEL SICA:

El SICA, llevó a cabo el “Relanzamiento del proceso de la Integración Centroamericana”, en la Cumbre Extraordinaria de Jefes de Estado y de Gobierno del SICA realizada el 20 de Julio de 2010. En la misma reconocieron los avances (SICA, 2010):

“Que en sus 50 años de existencia el proceso de integración Centroamericana ha coadyuvado al fortalecimiento de las relaciones económicas, sociales, políticas y culturales entre los países miembro y contribuido al logro de la paz regional relativos al fortalecimiento de las relaciones económicas, alcance de la paz, así como al fortalecimiento de la identidad centroamericana” (p.1).

Sin embargo también reconocieron los desafíos, (SICA, 2010):

Que pese a los avances alcanzados aún se mantienen importantes desafíos en lo económico, social, institucional y en materia de seguridad democrática, particularmente la presencia del narcotráfico y del crimen organizado; el aumento de la vulnerabilidad de la región ante los desastres naturales y los efectos del cambio climático, la persistencia de la pobreza y desigualdades al interior de cada uno de los países (p. 1).

Producto de ésta reflexión acordaron una agenda de acciones en cinco grandes pilares como son:

- La integración social
- La integración económica
- La integración en seguridad
- La integración para enfrentar las consecuencias del cambio climático
- El fortalecimiento de la institucionalidad regional y nacional

B. TEMAS QUE TRABAJAN EL RESTO DE ACTORES:

TEMAS COINCIDENTES CON LOS CINCO PILARES DE LA AGENDA DEL SICA (AUNQUE NO NECESARIAMENTE CON EL ENFOQUE Y ESTRATEGIAS):

Cambio climático:

- Trabajo humanitario y atención a emergencias
- Gestión del riesgo
- Incidencia en políticas públicas y en las Cumbres de Cambio Climático
- Cambio climático y género
- Agenda del desarrollo sostenible
- Gestión del agua
- Energías renovables
- Manejo sostenible e incentivos forestales
- Contaminación ambiental (impacto de la minería)

Seguridad:

- Investigación sobre el estado de la seguridad en la región y sobre trata de personas.
- Seguridad ciudadana
- Licencia única de conducir
- Prevención y atención de la violencia hacia las mujeres y juventud.
- Seguridad y Soberanía Alimentaria: formación técnica, elaboración de indicadores, producción de alimentos.
- Protección a defensores/as de derechos humanos

Integración Económica:

- Desarrollo Rural Territorial
- Fomento de las Mi pymes
- Fomento del turismo
- Desarrollo del Golfo de Fonseca
- Desarrollo económico inclusivo

Desarrollo Social:

- Incidencia para el cumplimiento de los ODM
- Salud integral y derechos sexuales y reproductivos
- Investigaciones sobre migración y empleo en las mujeres
- Seguridad social
- Desarrollo inclusivo
- Migración

TEMAS QUE NO NECESARIAMENTE SON COINCIDENTES CON LA AGENDA ACTUAL DEL SICA:

Institucionalidad y Gobernabilidad democrática:

- Investigación sobre el estado de la institucionalidad y gobernabilidad regional y el estado de la conflictividad.
- Estado de derecho
- Impunidad
- Fortalecimiento de capacidades de Sociedad Civil
- Participación Ciudadana
- Derechos humanos, civiles y políticos y económicos y sociales (mujeres, Pueblos Indígenas y Campesinos, Juventud, diversidad sexual)
- Tributación y fiscalidad
- Auditoría social a presupuestos nacionales y locales

Desarrollo y gobernabilidad local:

- Fiscalidad de los presupuestos municipales
- Democracia, gobernabilidad y desarrollo local
- Transparencia y rendición de cuentas
- Incidencia en políticas públicas municipales (políticas municipales de género, ambiente, etc.)
- Política de distribución y tributación local

Social:

- Educación
- Derechos Sexuales y reproductivos (Prevención de embarazos en adolescentes y legalización del aborto).
- Abordaje de la violencia hacia las mujeres como un problema de Estado y de salud pública.

Fomento de la economía social:

- Fortalecimiento del Movimiento Cooperativo (Pequeña y mediana industria y producción de alimentos, pesca, artesanía, turismo comunitario, etc.)
- Creación de capacidades de las mujeres productoras y empresarias
- Clima de negocios

ALGUNAS PREOCUPACIONES PUNTUALES EN RELACIÓN CON LA COOPERACIÓN EN LA REGIÓN:

Preocupa a diferentes actores en la región algunos aspectos relativos a la cooperación como los siguientes:

- Cada vez hay menos cooperación interesada en invertir en temáticas de gobernabilidad, derechos humanos y participación.
- La escasez de recursos hace que algunas ONGS internacionales incluso organismos multilaterales como PNUD, compitan por recursos de la cooperación, en condiciones asimétricas respecto de las organizaciones locales.
- Algunos organismos como la cooperación de la UE, PNUD y otros, se observan muy exigentes en sus requisitos, y dejan por fuera a organizaciones pequeñas y locales, lo que compromete su sostenibilidad.
- Su alineación a Programas de Gobierno que no han sido construidos participativamente.
- El Apoyo más centrado en los gobiernos y poco en las organizaciones de la sociedad civil.
- Las exigencias de auto sostenibilidad a organizaciones civiles de carácter social
- Poca voluntad en la cooperación para llevar a cabo procesos de concertación más amplios, y establecimiento de alianzas y sinergias para el logro de una cooperación más sustantiva en cantidad y en plazos para resultados más sostenibles (en este sentido la experiencia del Fondo Común y de los indicios de coordinación para la Estrategia de Seguridad del SICA se valoran positivamente).
- La prevalencia de sistemas propios administración, seguimiento y monitoreo de algunos organismos por sobre los establecidos por las contrapartes regionales y nacionales, implica dedicar demasiado tiempo a asuntos de gestión, que van en detrimento de la calidad de la intervención directa.
- Se denota mayor capacidad para coordinarse entre donantes en la cooperación bilateral (ejemplo el apoyo presupuestario).
- La reducción de la cooperación en general, la poca reflexión sobre estas implicaciones y el impacto que tendría sobre todo en el tejido de organizaciones sociales dedicadas a la promoción de derechos humanos y gobernabilidad democrática.

IV. OPORTUNIDADES Y RECOMENDACIONES PARA LA COOPERACIÓN SUIZA

Hay actores que conocen del accionar de la cooperación suiza, incluso algunos que expresan haber recibido apoyo y colaboración en áreas de: planeación estratégica, ayuda humanitaria en agua y saneamiento, el Fondo Común (Fortalecimiento de sociedad civil y prevención de embarazo en adolescentes), desarrollo económico inclusivo, gobernanza, ambiente, Programa Sectorial de Desarrollo Rural (PRORURAL), FONSALUD, gestión de riesgo, seguridad ciudadana, formación técnica, Pro Nicaragua, entre otros.

En este acercamiento a los actores regionales se puede identificar claramente el quehacer de cada uno, será una decisión de la Cooperación Suiza elegir en este abanico de opciones con quienes establecer sinergias y complementariedad, para ello será recomendable ampliar esta caracterización a otros actores de conveniencia, y/o profundizar en algunos de mayor interés.

OTRAS FORMAS DE HACER EL DESARROLLO Y LA BÚSQUEDA DE LA SOSTENIBILIDAD:

El análisis de contexto, la reflexión sobre la problemática y los retos en la dimensión regional, vista desde los actores participantes en este ejercicio, junto al quehacer de tantos actores en la región, es una información valiosa y una oportunidad para repensar los procesos hasta ahora andados, tanto en la Cooperación Suiza como de sus contrapartes y otras entidades.

Hoy en día un aspecto que no debe faltar en todo tipo de intervención en el desarrollo, es la búsqueda de la sostenibilidad, para la cual habrá que definir indicadores claros, y entender que la misma trasciende al plano únicamente financiero.

EL ESPACIO REGIONAL Y LA INTEGRACIÓN COMO MEDIO PARA EL DESARROLLO:

El espacio regional sigue siendo un territorio privilegiado para el logro de resultados que ya no es posible conseguir en el nivel nacional tanto debido a la complejidad del contexto como al surgimiento de nuevos problemas y a la interconexión natural Centroamericana.

Según el Estado de la Región (2011):

En el plano regional, es menester identificar y aprovechar espacios potenciales para la acción colectiva interestatal. Existen al menos tres áreas de oportunidad para la articulación de esfuerzos: la reversión de los climas de inseguridad ciudadana que se expanden en el Istmo, la gestión del riesgo ante el cambio climático y la construcción de una plataforma común en infraestructura y logística que facilite la interconexión regional (p.53)

El Estado de la Región (2011) hace la siguiente recomendación de acuerdo al contexto y el modelo económico de la región:

Ello implica potenciar las zonas de vocación agrícola, fortalecer a los pequeños y medianos productores-con prioridad en aquellos países donde gran parte de la PEA se desempeña en el sector primario-diversificar los cultivos y aumentar los rendimientos de manera ambientalmente responsable, así como superar los obstáculos que encarecen la comercialización de los alimentos (p. 31)

Para potenciar el espacio y la integración regional como medio para el desarrollo integral de la región, requiere apostar por la reforma estructural del SICA, el fortalecimiento del CCSICA y las redes y organizaciones de sociedad civil que pueden propugnar por dicha reforma desde una perspectiva multidimensional e interdisciplinaria y multisectorial.

Es una prioridad construir en consenso y de forma participativa, una Estrategia de Desarrollo para Centroamérica (ALIDES puede ser un buen referente), que incluya la redefinición del modelo económico productivo y una idea clara acerca de la Integración Centroamericana (Para qué integración y de qué tipo), ello debe hacerse en un proceso de constante diálogo y negociación a partir del análisis de las diferencias, similitudes e intereses entre los países del SICA.

OTRAS OPORTUNIDADES DE INVERSIÓN:

Lograr reducir los niveles de vulnerabilidad de la región ante el cambio climático debe ser una prioridad, lo que está íntimamente vinculado con el concepto y el modelo de desarrollo económico productivo que impera en la región, implica entre otras cosas poner atención tanto a la conceptualización como a la inversión y planeación socioeconómica, desde la perspectiva preventiva, de fortalecimiento de capacidades y de sostenibilidad de los recursos naturales.

Otra oportunidad es el Acuerdo de Asociación entre la Unión Europea y Centroamérica-AdA, ya que a pesar de considerar algunos sectores que el pilar comercial es un tratado de libre comercio más y que no se respetaron las asimetrías entre ambas regiones, vale la pena realizar un análisis profundo y detallado por cada pilar (comercial, cooperación y político) a fin de encontrar las oportunidades y diseñar una estrategia que permita a los actores interesados aprovecharlo, máxime en un contexto en donde los flujos de cooperación irán disminuyendo y quizá apostando por mayor regionalidad e integración.

Invertir en el sector de la economía social, particularmente en el sector agrícola y forestal, puede generar un valor agregado en cuanto a cohesión e integración social desde la comunidad, y contribuir a mayor seguridad humana y apego al territorio, como alternativa ante la migración obligada, la fuga de cerebros, la inseguridad alimentaria y la desintegración familiar, social y del tejido comunitario.

La inversión al desarrollo y la reducción estructural de la pobreza implica, una proyección y visión en el mediano y largo plazo, y una intervención integral que incluye tener en cuenta el acceso a educación, a medios de producción, a capacitación, investigación, tecnología, asistencia técnica,

innovación, mercados, industrialización y financiamiento de largo plazo y a bajos intereses.

El logro de mayor seguridad en la región pasa necesariamente por el fortalecimiento de la democracia, la gobernabilidad y del rol de los Estados (separación entre poderes, independencia del poder judicial, transparencia, libertad de expresión y de organización, reforma de los sistemas electorales, etc.). Así como la reforma del sistema tributario y fiscal, fortaleciendo a través de los presupuestos públicos el rol del Estado en la distribución equitativa de la riqueza y en la inversión social, junto al rol de auditores sociales de la sociedad civil.

Apostar por la reforma del sistema educativo en pro de la construcción de identidad, integración y ciudadanía en una nueva cultura democrática: no violenta, dialogante, inclusiva, transparente, de prevención, de respeto a la diversidad y de fortalecimiento de las identidades, podría contribuir a una mejoría sustantiva de los problemas de la región en el largo plazo.

El espacio local, interfronterizo y binacional es una opción para resolver problemáticas mas cercanas a las poblaciones demandantes al mismo tiempo que se generan prácticas de asocio, intercambio, se fortalece el tejido comunitario y la identidad Centroamericana.

La experiencia del Fondo Común en donde varios donantes unen sus recursos en base a coincidencias, y que al parecer ha sido bien valorada, podría continuarse en temas también económicos, ambientales, sociales y culturales. Esto permitiría contar con mayor cantidad de recursos para la realización de intervenciones más a mediano y largo plazo, como medio para el logro de resultados que contribuyan a las transformaciones (con el nivel de complejidad no es posible lograr cambios reales con fondos pequeños y de corto plazo, máxime si se apuesta a cambio de actitudes, de las formas de hacer y juzgar la realidad).

Invertir en el fortalecimiento institucional de la sociedad civil regional, con prioridad en los movimientos sociales emergentes (mujeres, indígenas, rurales, juventud), es un camino inequívocamente acertado, ya que es la manera de contar con una masa crítica y un liderazgo que puede presionar por cambios estructurales y la creación de mayores bienes regionales.

Fortalecer la toma de conciencia de derechos y obligaciones, y brindar al mismo tiempo opciones para el conocimiento y empoderamiento económico, creará sujetos más autónomos, menos dependientes y estarán en mejores condiciones para vivir sosteniblemente.

Aprovechar el bono demográfico e invertir en el acceso con prioridad de las mujeres y la juventud a educación, a sus derechos sexuales y reproductivos, a una vida sin violencia y al trabajo digno, formal, permanente y bien remunerado.

Debe costearse la economía del cuidado (tercera edad, niñez, personas con discapacidad, labores domésticas, etc.) e incluirse como rubro del presupuesto público, ello permitirá quitar esa carga a las mujeres y que aporten en condiciones óptimas al trabajo productivo y gozar de otros derechos.

El acceso a una educación pertinente y de calidad y de sus vínculos Educación- Trabajo es condición indispensable para la superación de la pobreza.

El fomento constante de la investigación y el acceso a la información para la reflexión-construcción de propuestas- acción- transformación, sobre el contexto que vive la región, en alianza con la academia, es prioritario para tomar conciencia de los problemas y apostar a sus soluciones desde una perspectiva más científica y objetiva.

CÓMO Y CON QUIENES HACERLO? ALGUNAS POSIBILIDADES A EXPLORAR

Se podrían seguir las estrategias siguientes sin que necesariamente se tenga que seguir un orden lógico:

1. Fortalecer en primer lugar capacidades institucionales y de trabajar en redes y tejidos regionales de las organizaciones de sociedad civil (ONGS, Asociaciones, Institutos, Federaciones, Movimiento Social) y del sector privado (con prioridad de sector de la economía social).

- Construcción de capacidades políticas, técnicas, administrativas, gerenciales y de investigación, propuesta e incidencia.
- Contribuir a su formulación de propuestas, programas y proyectos ante la cooperación regional y otras iniciativas de auto sostenibilidad.

2. Elevar las capacidades de gestión de la información, investigación, de propuesta, formulación de iniciativas de ley y políticas públicas por parte de las redes de organizaciones regionales desde lo local.

3. Construcción y fortalecimiento del tejido social comunitario y empresarial y su capacidad de encadenamiento y articulación desde el nivel lo local, pasando por lo nacional y lo regional.

- Fomento de capacidades para trabajar juntos/as y articulados por intereses sectoriales y temáticas.
- Capacidades para movilizar sus propuestas de políticas, programas, proyectos desde lo local hasta el nivel regional (SICA).
- Lograr que reúnan las calidades para ingresar al CCSICA e interlocutar por vías complementarias con las diferentes secretarías y tomadores/as de decisión por temáticas.
- Un asunto esencial es que no todas las expresiones organizadas están constituidas en el nivel regional y ello es importante, habrá que apoyarles para hacerlo (dueños/as bosques, redes de pequeña y mediana producción e industria, redes de juventud, mujeres, indígenas, entre otras.

4. Fortalecer las capacidades de interlocución entre las instituciones de Estado y gobierno con las redes regionales de sociedad civil y sector privado para interlocutar y procurar políticas públicas sectoriales desde los gobiernos locales, nacionales y el SICA.

5. En el caso de los organismos de cooperación implicaría un esfuerzo de promover encuentros por sector o temáticas, en base a líneas y estrategias de trabajo, y conocer su voluntad de hacer sinergias de acuerdo a la “Declaración de París sobre la Eficacia de la Ayuda al Desarrollo”, como son: Apropiación, Armonización, Alineación y Resultados y Mutua Responsabilidad.

CON QUIENES HACERLO?

Integración Económica:

- Programa Centroamericano de Economía solidaria –PECOSOL*
- APEN en su conexión con FECAEXCA
- FEDECATUR
- CCC-MIPYME*
- Villa Campesina*
- Cámara Forestal*
- FMICAC
- NITLPAN*
- CONICYT*
- SIECA
- CENPROMYPE
- CCT*
- CAC*
- COMIECO*
- ICEFI*
- REDCAMIF*

Nota: Habría que invertir en la articulación de redes de empoderamiento económico de las mujeres, la juventud y del sector social de la economía (cooperativismo, microempresas, etc.)

Integración social

- Educación: FOMCA* en asocio con IDEUCA, ONGS, Movimiento social,
- UCA (de Centroamérica)*
- CSUCA
- Salud: DSR (RMSLAC-C28S).
- Red Centroamericana para las migraciones*
- SISCA

Seguridad Democrática:

- IEEP-RedCepaz
- FMICAC
- RMCV y sus conexiones regionales
- Investigación e información (Revista Envío, CSUCA, Estado de la Región, Equipo Regional de Monitoreo y Análisis de los Derechos Humanos en Centroamérica)
- Dirección de Seguridad Democrática del SICA

Democracia, gobernabilidad, derechos humanos y fortalecimiento de Sociedad civil:

- FMICAC
- Red de Justicia Fiscal
- IEEP-REDCEPAZ
- RMCV
- CENIDH

- Red por la democracia y el poder local
- Coordinadora Civil
- FLACSO *
- CC-SICA
- Investigación e información (Revista Envío, CSUCA, Estado de la Región, Equipo Regional de Monitoreo y Análisis de los Derechos Humanos en Centroamérica)
- CCJ
- PARLACEN
- SG-SICA*
- Comité Ejecutivo del SICA*
- Consejo de Ministros de Relaciones Exteriores-SICA*

Prevención, Mitigación y adaptación al cambio climático y Gestión del Riesgo

- CRGR*
- ANACC-Centro Humboldt
- FMICAC (para la temática de género y cambio climático)
- Movimiento de Pueblo Indígenas*
- CSUCA
- AUPRICA
- Red de universidades que trabajan con derechos indígenas*
- CCAD-SICA

* Por caracterizar

V. ANEXOS

ORGANIZACIONES CLAVE EN ÁMBITO REGIONAL Y SU CARACTERIZACIÓN

DESARROLLO ECONÓMICO INCLUSIVO QUE POTENCIE EL EMPLEO E INGRESOS

Caracterizados		
Sector	Actores	Ambito Geográfico
Público	SIECA DCI-SICA CC-SICA CENPROPYME	Regional
Movimiento Sociales, ONGs y Redes	ANACC CID	CA-4 CA-4
Privado	UPROCAFE FEDECATUR FENACOOOP CCC-MIPYME CONFEPESCA APEN/FECAEXCA Camara Forestal REN	Regional Regional Nicaragua/Regional Regional CA-4 Nicaragua/Regional Nicaragua Nicaragua
Cooperación	AECID Union Europea GIZ PNUD ICCO PAIRCA OXFAM Christian Aid	Regional Regional Regional Regional Regional Regional CA-4 y El Caribe CA-4

No Caracterizados		
Sector	Actores	Ámbito Geográfico
Público	CCT IICA OIRSA BCIE COMIECO SECMCA	Regional
Movimiento Sociales, ONGs y Redes	FECATRANS Via Campesina ICEFI	Refional
Privado	CCC-CA REDCAMIF	Regional
Cooperación	BM , PICA, DAAD, USAID, BID-FOMIN, TechnoServe, Fondo Sica España, Fundación Naunmann, Cooperación Finlandia, Holanda-Woord, Iglesia Protestante de Holanda, Fondo Japones de Desarrollo Social, Ministerio de Asuntos Exteriores de los Paisos Bajos	Regional

REDUCCIÓN DE LA FRAGILIDAD DEL ESTADO Y LA PROMOCIÓN DE LA GOBERNABILIDAD

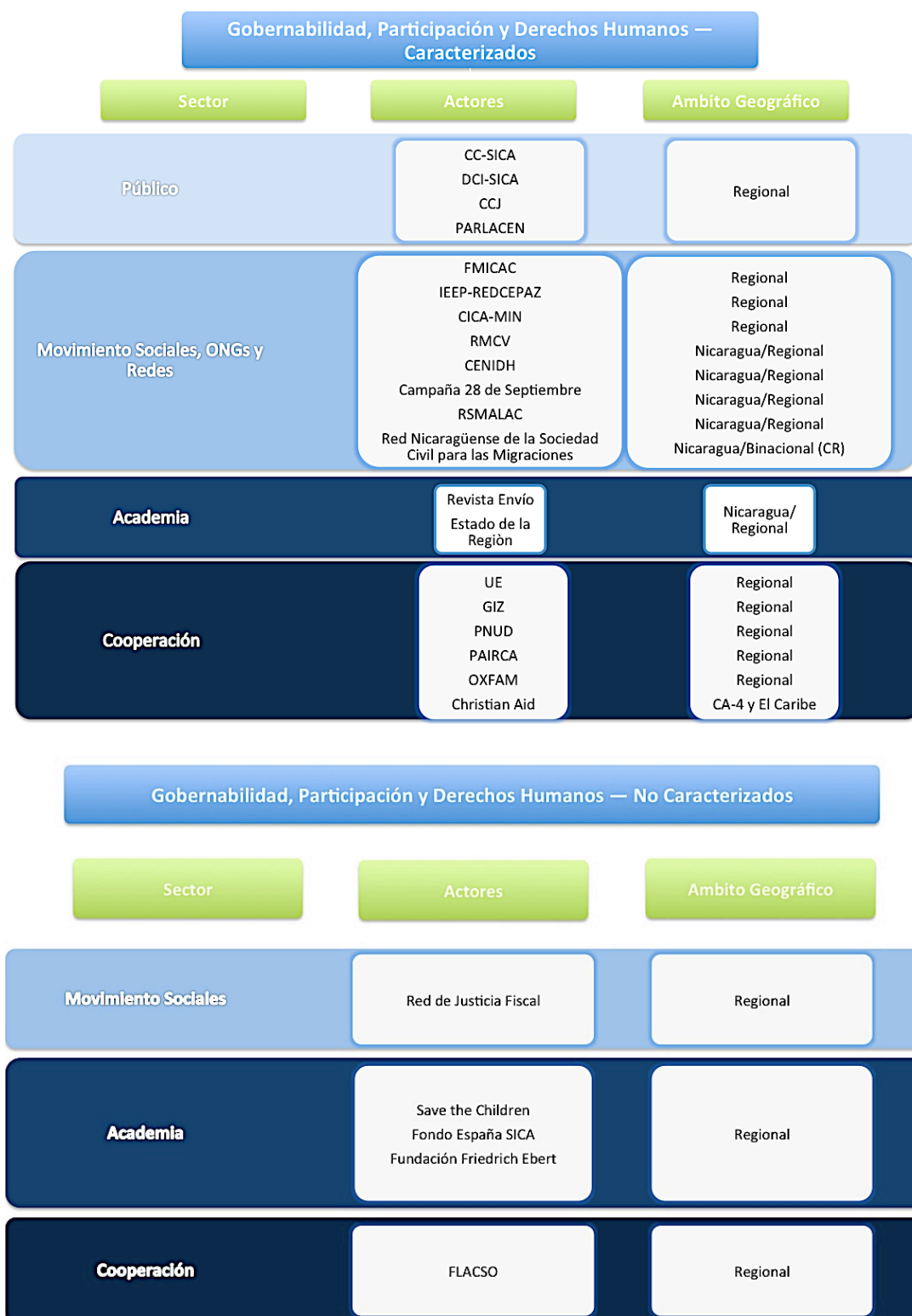

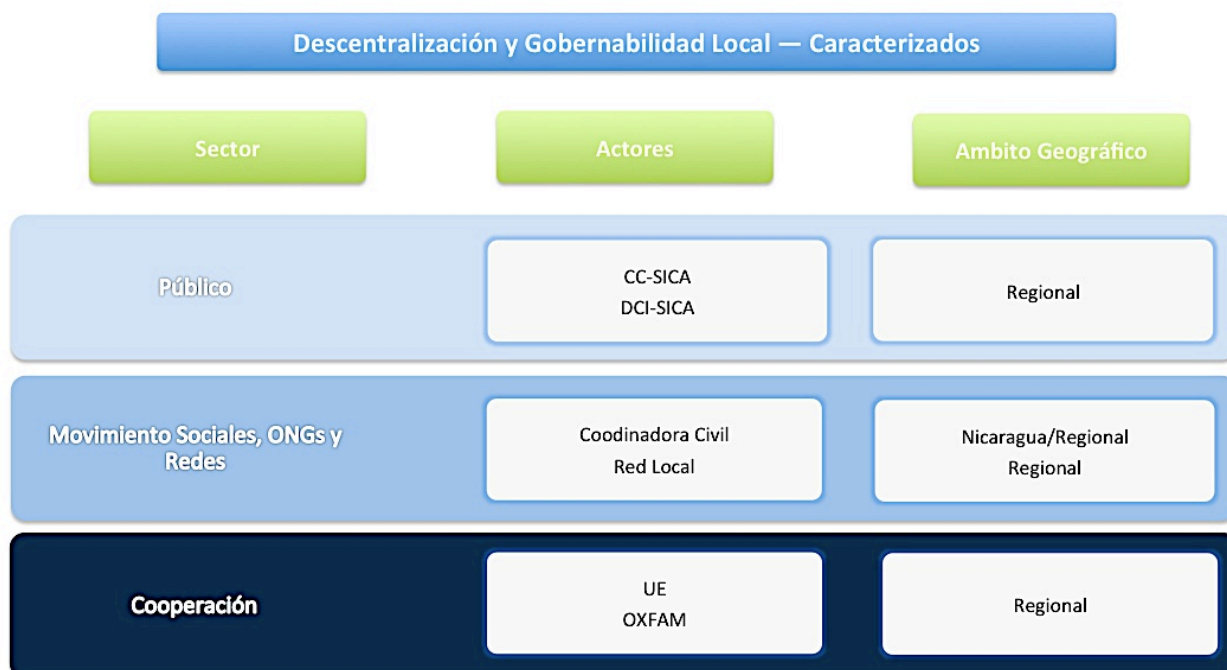

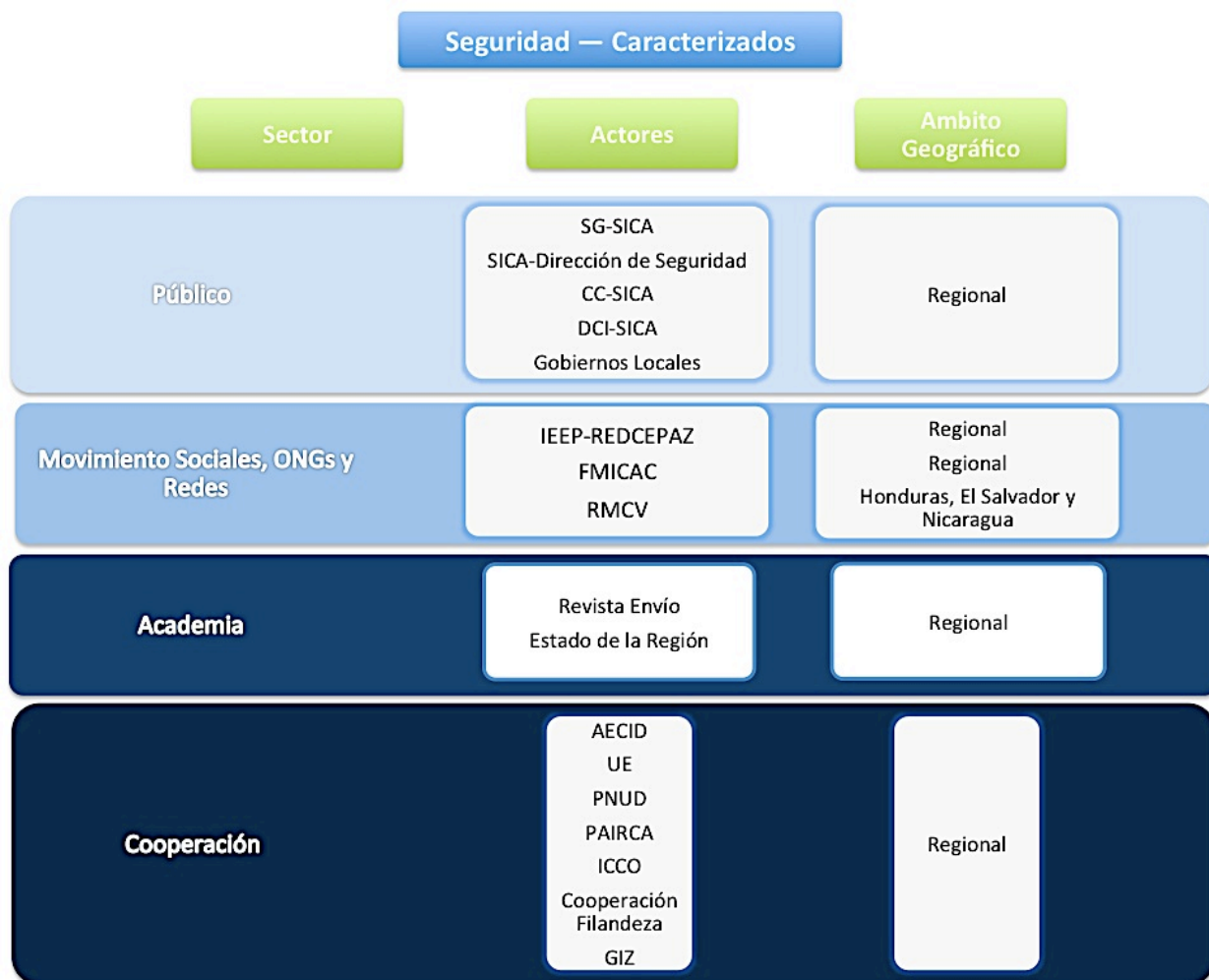

DISMINUCION DE LA VULNERABILIDAD AMBIENTAL Y LOS EFECTOS DEL CAMBIO CLIMÁTICO

Caracterizados		
Sector	Actores	Ambito Geográfico
Público	CCAD DCI-SICA CC-SICA INAFOR (Ambiente)	Regional Regional Regional Nicaragua
Movimiento Sociales, ONGs y Redes	FMICAC ANACC/Centro Humboldt	Regional CA-4
Privado	UPROCAFE FENACOOOP-CID Camara Forestal	Regional Regional Nicaragua
Academia	AUPRICA	Regional
Cooperación	UE GIZ PNUD ICCO OXFAM	Regional Regional Regional Regional CA-4 y El Caribe

No Caracterizados		
Sector	Actores	Ambito Geográfico
Movimiento Sociales	CRGR CICA Foro Centroamérica Vulnerable Campaña Mesoamericana Justica Climática Red de Organizaciones Civiles Corredor Mesoamericano	Regional
Academia	Observatorio de la Sostenibilidad CATIE INCAE Zamorano	Regional Regional Nicaragua/Costa Rica Panamericano
Cooperación	Diakonia, CATHALAC, KEPA , CLUA, Suswatch, DIPECHO, Ibis, ACT Allience, Intermón COSUDE, UICN, CEPAL, Cooperación Japonesa, Fundacion ClimateWorks, Fundación Friedrich Ebert	Regional

OTRAS TEMÁTICAS DE LA AGENDA REGIONAL



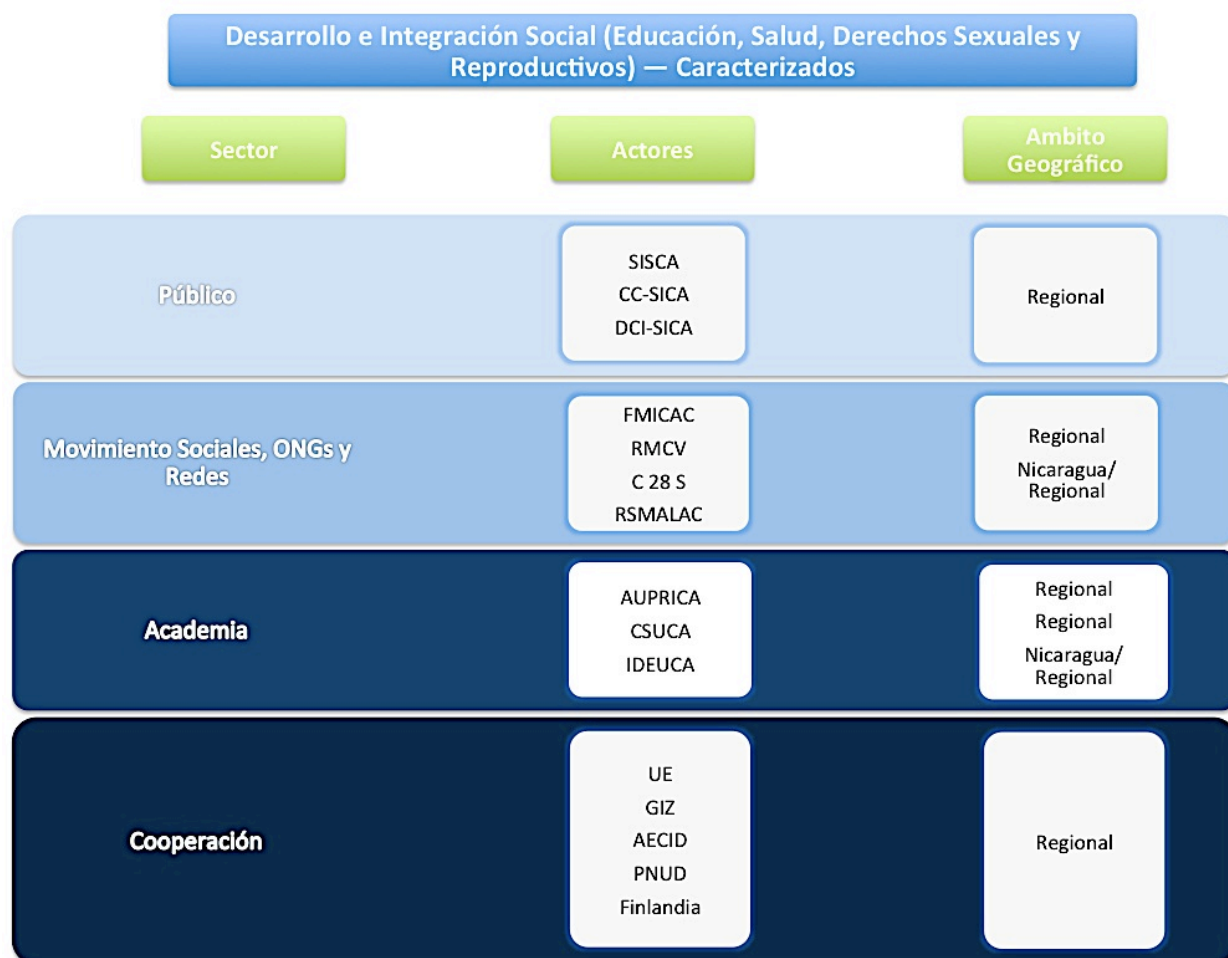

Investigación, Monitoreo y Análisis de la Situación en Centroamérica — Caracterizados

Sector	Actores	Ambito Geográfico
Movimiento Sociales, ONGs y Redes	FMICAC IEEP-REDCEPAZ	Regional
Academia	Revista Envío CSUCA Estado de la Región	Regional
Cooperación	UE	Regional

Investigación, Monitoreo y Análisis de la Situación en Centroamérica — No Caracterizados

Sector	Actores	Ambito Geográfico
Movimiento Sociales, ONGs y Redes	FESPAD	Regional
Academia	Equipo Regional de Monitoreo y Análisis de los Derechos Humanos en Centroamérica	Regional
Cooperación	CEAAL CAFOD ALBOAN Trocaire Países Bajos DKA Austria Heinrich Böll Federación Luterana Mundial	Regional

MAPEO DE ACTORES REGIONALES

AECID-Agencia Española de Cooperación Internacional para el Desarrollo	
Naturaleza	Cooperación Bilateral
Área de especialización	<ul style="list-style-type: none"> •Fortalecimiento Institucional. •Seguridad Regional •Integración Económica
Acciones en curso y/o planificadas y sus objetivos	<ul style="list-style-type: none"> •II fase Fondo España SICA- 2010-2013 para Fortalecimiento institucional (Apoyo a las secretarías como SG, SISCA, Turismo, CCAD, CEPREDENAC, CCSICA) . • Apoyo a la Estrategia de Seguridad Regional-ESCA. • Integración económica (apoyo a la pequeña y mediana empresa) y a la Estrategia Centroamericana de Desarrollo Rural Territorial- ECADERT
Caracterización de las líneas de trabajo y tipo de intervención	Centrados en el fortalecimiento institucional del SICA, con un enfoque sectorial y bajo la perspectiva de género, gestión del riesgo y de derechos. Sus prioridades están alineadas a las del SICA y es la SG-SICA quien lidera la ejecución. No existen unidades paralelas de ejecución. Cuentan con mecanismos de seguimiento, monitoreo y evaluación dentro del SICA. Tienen una programación a 3 años, con ajustes anuales en los POA.
Socios principales	Sus contrapartes son principalmente la Institucionalidad del SICA: SG-SICA, las diferentes secretarías (SIECA-CONIMIPYME, Consejo Agrícola Centroamericano y la Dirección de Seguridad del SICA).
Alcance geográfico	Los países que integran el SICA
Planes de futuro para el trabajo regional	Mantener las mismas líneas de trabajo, enfocándose en la sostenibilidad futura.
Presupuesto	Actualmente entre 12 y 13 millones de euros para 3 años. Para el futuro en dependencia de la disponibilidad

Asociación de Universidades Privadas de Centroamérica-AUPRICA	
Naturaleza	Academia
Área de Especialización	Academia
Acciones en curso y/o planificadas y sus objetivos	<ul style="list-style-type: none"> •Consolidar el liderazgo de AUPRICA como Asociación representativa y defensora de los intereses de las Instituciones miembros. •Participar activamente como Asociación en la resolución de los problemas de la Región. •Impulsar la mejora continua de la oferta y la calidad educativa de las instituciones miembros, a fin de procurar la formación de profesionales que necesita la Región para su Desarrollo Sostenible.
Caracterización de las líneas de trabajo y tipo de intervención	<ul style="list-style-type: none"> •Mejoramiento de la educación superior en el área centroamericana. •Responsabilidad moral frente a la sociedad. •Ofrecer instrumentos apropiados para los profesionales del mañana, que cada disciplina sea una fortaleza académica en cada institución asociada. •Organizar y validar procesos de acreditación, la mejora continua de las instituciones asociadas, para favorecer e impulsar la calidad académica.
Socios principales	<ul style="list-style-type: none"> •Alianzas estratégicas con: Unión de Rectores de Universidades Privadas de Costa Rica (UNIRE), Parlamento Centroamericano (Parlasen), Corte Centroamericana de Justicia, SIECA y Consejo Centroamericano de Acreditación-CCA •Miembro del CCSICA •UNICA: institución regional privada de educación superior, acreditada ante el Sistema de Integración Centroamericano (SICA).
Alcance geográfico	Regional: Panamá, Costa Rica, Nicaragua, Honduras, El Salvador y Guatemala. En la actualidad existen veinticuatro universidades centroamericanas miembros de AUPRICA.
Planes de futuro para el trabajo regional	<ul style="list-style-type: none"> •La excelencia académica, cooperación cultural, la investigación y la extensión. •Fomentar el intercambio de profesores y estudiantes y apoyar proyectos interinstitucionales de investigación regional.
Presupuesto	

Alianza Nicaragüense ante el Cambio Climático-ANACC/Centro Humboldt	
Naturaleza	Red de organizaciones de sociedad civil- ONGS
Área de Especialización	<ul style="list-style-type: none"> •Cambio climático •Agua •Seguridad y Soberanía Alimentaria •Gestión del Riesgo
Acciones en curso y/o planificadas y sus objetivos	Realización de 3 Foros regionales para preparar el posicionamiento y propuestas previo a las Cumbres de Cambio Climático (próximo es en Guatemala en el 2013). Foros de reflexión sobre la situación ambiental y conformación de ANACC en los territorios prioritarios.
Caracterización de las líneas de trabajo y tipo de intervención	<p>Compartir información a tiempo, incidencia, investigación, en los diferentes niveles global a lo local y viceversa, fomentar articulación en los diferentes niveles, dialogo con las autoridades locales a través de la información, alimenta la capacidad de propuesta. Lobby con instancias regionales CEPREDENAC, CCAD, Gobierno de El Salvador.</p> <p>Enfoques: Gestión del Riesgo, prevención, sostenibilidad y participación.</p>
Socios principales	<p>Foro Centroamérica Vulnerable Unidad por la Vida, Campaña Mesoamericana de Justicia Climática, Concertación Regional de Gestión del Riesgo, CICA, Observatorio de la Sostenibilidad y AHCC.</p> <p>Ibis- Suswatch aporta a una red regional con puntos focales nacionales integrada por la Fundación solar en Guatemala, ACICAFOC- Honduras y Humboldt en Nicaragua.</p>
Alcance geográfico	En todos los países Centroamericanos a excepción de Costa Rica y Panamá
Planes de futuro para el trabajo regional	<p>Incidir en los procesos internacionales hacia el 2015 que tomarán decisiones importantes sobre Desarrollo Sostenible: Evaluación de los ODM y la definición del post ODM, el nuevo acuerdo sobre el clima, Marco de Acción de Hyogo. En Río mas 20 se acordó que en el 2015 se tienen que aprobar los ODS (agenda post 2015).</p> <p>Incidir para posicionar en la agenda post 2015 temas como agua, Seguridad y Soberanía Alimentaria, biodiversidad, energías renovables, la preocupación ante las industrias extractivas y riesgo a desastres. Asegurar inclusión del movimiento social de mujeres, discapacitados/as e indígenas.</p>

Presupuesto	<ul style="list-style-type: none"> • DIAKONIA aportó a través de la ANACC aproximadamente \$8,000 dólares en el 2012 para proceso regional de Foro C.A Vulnerable Unidad por la Vida. • OXFAM América e Intermón: aportaron en Diciembre del 2012 aproximadamente \$20,000 dólares. • Humboldt tiene financiamiento de Cristian Aid para actividades nacionales y regionales. • Ibis- Suswatch aporta para 3 años \$60,000 dólares. • Kepa proporciona apoyos puntuales y coyunturales.
-------------	--

Asociación de Productores y Exportadores de Nicaragua-APEN/Federación de Exportadores de Centroamérica-FECAEXCA	
Naturaleza	Privado
Área de Especialización	<p>Económico:</p> <ul style="list-style-type: none"> • Fortalecimiento de las cadenas de valor en un entorno global. • Interrelación empresarial en diferentes niveles. • Apoyo a las pequeñas y medianas empresas en competitividad, mercados e internacionalización.
Acciones en curso y/o planificadas y sus objetivos	<ul style="list-style-type: none"> • A través del proyecto AL-INVEST-UE, brindan apoyo a la internacionalización de las PYMES en el mercado europeo, presencia en Mesoamérica, Centroamérica y Cuba (Administrarán el 22% del valor regional del proyecto). • Extensión de los servicios de trazabilidad bovina para incorporar pequeños/as y medianos/as ganaderos a cadenas de valor de exportación de carne, vía gestión de trazabilidad, con financiamiento del BID-FOMIN. • Fortalecimiento de la capacidad exportadora (apoyo gestión de exportación de PYMES, certificación de empresas para la exportación), financiado por USAID. • Incorporación del enfoque de género en cadenas de valor de exportación hacia la UE. • Gestión del riesgo de empresas agropecuarias, financiado por el BM y fondo Japonés de desarrollo social. • Incidencia en políticas públicas para la innovación tecnológica financiada por Holanda-Woord & DAAD • Actividades económicas locales con el hermanamiento Holanda -Nicaragua y la Embajada de Holanda (fomentar en 9 municipalidades acceso a crédito de pequeños y medianas empresas, potencial para incorporarse en cadenas de valor a nivel local) • Programa de desarrollo agroindustrial en CA, para la promoción de importaciones desde Holanda (procedentes de El Salvador, Guatemala-Honduras-Nicaragua)
Caracterización de las	Fomento a la inserción e internacionalización de las pymes en base a su importancia

líneas de trabajo y tipo de intervención	<p>para el crecimiento económico y cohesión social.</p> <p>Tipos de intervención: fortalecimiento en márketing, inteligencia y promoción comercial, calidad, inocuidad, innovación-cambios en procesos, creación y fortalecimiento de estándares de calidad tecnológica de las empresas.</p> <p>Enfoques: Responsabilidad Social Empresarial- ambiental y equidad de género.</p>
Socios principales	<ul style="list-style-type: none"> • Miembros de FECAEXCA • Nivel Regional: Consejo de Ministros de industria y Economía de C.A- COMIECO-OIRSA-IICA. • Nivel Nacional: CONICYT-Consejo Nicaragüense de Ciencia y Tecnología, Pro Nicaragua, INTA, Empresa Nacional de Puertos y MIFIC. • Internacional: Consorcio Latinoamericano de Agencias de desarrollo para el Programa AL-INVEST, PSLO-BM- Red de oficiales de enlace con el sector privado del BM, Red de cámaras de AL-CEGESTI.
Alcance geográfico	Nacional/Regional
Planes de futuro para el trabajo regional	
Presupuesto	\$1 millón dólares anuales

Cámara Centroamericana y del Caribe de la MIPYME-CCC-MIPYME	
Naturaleza	Privado
Área de Especialización	Desarrollo empresarial integral
Acciones en curso y/o planificadas y sus objetivos	<ul style="list-style-type: none"> • Búsqueda de mercados • Facilitación de exportaciones • Análisis empresariales para planes de negocios
Caracterización de las líneas de trabajo y	Identificación de rubros de producción más representativos para ubicarlos en mercados internacionales de mejor comportamiento (café, tilapia, camarón, ajonjolí,

tipo de intervención	cacao, opra, rambután, entre otros).
Socios principales	<p>COHEP, FECATRANS, UPROCAFE y CCSICA.</p> <ul style="list-style-type: none"> • Honduras: Asociaciones de personas con discapacidad y de mujeres como la Unión y Asociación de Mujeres Microempresarias Lempas. • Guatemala: Integrantes de la Asociación Gremial del Empresariado Rural Guatemalteco –AGER (36,000 empresas). • El Salvador: Asociaciones de micro y pequeña empresa (12000 empresas). • Honduras: Consejo Hondureño del Sector Social de la Economía–COHDESSE (118,000 miembros), Jóvenes Agro ecologistas de la Zona Norte-JACONZ. • Costa Rica -(87 empresas) • Panamá: Confederación de Micro, Pequeños y Medianos Empresarios/as de Panamá–COMPIME (600 empresas aproximadamente).
Alcance geográfico	Regional (Guatemala , El Salvador, Honduras, Costa Rica y Panamá.
Planes de futuro para el trabajo regional	<ul style="list-style-type: none"> • Fortalecer una Estrategia Centroamericana para incidir en las políticas de competitividad en cada país, combinando lo público y privado, como dos aristas de la competitividad, pero cada quien en el rol que le corresponde. • Incidir para que los gobiernos se dediquen a lograr y atraer inversión, y el sector privado a producir, generar riqueza, contribuir fiscalmente y competir en los mercados, y generar eficiencia y buenas políticas publicas y sociales. • Promover Políticas de género para empresas de subsistencia familiar.
Presupuesto	Cada filiar subsiste por su propia cuenta a través de aportes de sus afiliaciones.

Cámara Forestal	
Naturaleza	Privado
Área de Especialización	Económico/Ambiental.
Acciones en curso y/o planificadas y sus objetivos	Manejo forestal sostenible: Ejecución de tratamiento silviculturales (realeos comerciales, pre-comerciales, aprovechamiento forestal, reforestación y protección). Procesamiento de madera en rollo proveniente del manejo en primera y en pobre segunda transformación.
Caracterización de las líneas de trabajo y tipo de intervención	<ul style="list-style-type: none"> • Manejo forestal sostenible • Aprovechamiento forestal

	<ul style="list-style-type: none"> • Protección forestal
Socios principales	<ul style="list-style-type: none"> • Cámara forestal: Empresas, industrias y aserraderos forestales y algunos son al mismo tiempo dueños/as de bosques. • Asociaciones de dueños de bosques: cooperativas, asociaciones, colectivos, dueños/as individuales.
Alcance geográfico	Nacional y regional solo para efectos de intercambios de experiencias y foros a pequeña escala.
Planes de futuro para el trabajo regional	
Presupuesto	<ul style="list-style-type: none"> • Cámara forestal se financia de pequeños aportes de las mismas instancias que la integran y en dependencia de la coyuntura que se esté viviendo y el accionar a realizar. • Asociaciones de dueños de bosques: aportes de la cooperación y pequeñas microempresas y aportes coyunturales de la membresía.

Centro Nicaragüense de Derechos Humanos-CENIDH	
Naturaleza	ONG
Área de Especialización	<p>Derechos humanos</p> <ul style="list-style-type: none"> • La educación en derechos humanos • La defensa y denuncia de los derechos humanos • Información e investigación en materia de derechos humanos • Incidencia
Acciones en curso y/o planificadas y sus objetivos	<p>Plan Estratégico 2013-2017: Incluyen acciones para la defensa de los derechos humanos, la incidencia ante las autoridades y opinión pública y educación en derechos humanos a sectores populares, grupos específicos y a nuestra Red de Promotores.</p> <ul style="list-style-type: none"> • Promocionar la vigencia y ejercicio de los derechos humanos impulsando la participación ciudadana. • Fortalecer la Red de Promotores Voluntarios de Derechos Humanos Padre Cesar Jerez para la defensa de los derechos humanos en las comunidades. • Elaboración de informes regionales sobre la conflictividad en Centroamérica. • Impulsar la formulación y cumplimiento de políticas públicas con enfoque de derechos humanos con diferentes actores de la sociedad civil organizada y los movimientos sociales. • Incidir ante las diferentes instancias para la aprobación de leyes, normas, políticas

	<p>y desarrollo de mejores prácticas en materia de derechos humanos.</p> <ul style="list-style-type: none"> • Promover e impulsar la sistematización, investigación y divulgación de las violaciones a los derechos humanos. • Capacidades gerenciales propician una gestión de calidad que se refleja en el compromiso del personal
Caracterización de las líneas de trabajo y tipo de intervención	<ul style="list-style-type: none"> • Defender y promover la vigencia real y efectiva de los Derechos Humanos para alcanzar la paz con justicia en Nicaragua. • Promover la investigación en el campo de los derechos humanos. • Promover, divulgar y vigilar el respeto de los derechos reconocidos en la Constitución Política, en la Declaración Universal de Derechos Humanos, en los Pactos y Convenciones suscritos y ratificados por el gobierno de Nicaragua. • Vigilar situaciones generales o individuales que podrían derivar en la violación de derechos humanos para propiciar y tomar todas las medidas que contribuyen a prevenir y evitar que se produzcan violaciones. • Indagar y proveer informes regionales sobre Conflictividad y Derechos Humanos en Centroamérica
Socios principales	Federación Internacional de Derechos Humanos, FIDH, Organización Mundial contra la Tortura, OMCT, Coalición Internacional de organizaciones por los derechos humanos en las Américas, Foro de Mujeres para la Integración Centroamericana, Equipo Regional de Monitoreo y Análisis de los Derechos Humanos en Centroamérica (organizaciones de derechos humanos en Centroamérica con el apoyo de la Federación Luterana Mundial).
Alcance geográfico	Intervenciones nacionales y regionales
Planes de futuro para el trabajo regional	El CENIDH forma parte de iniciativas regionales en favor de la libertad de expresión. Participa en alianza con otras organizaciones de derechos humanos de Centroamérica en el monitoreo y análisis de la situación de D.H en la región. Participa en el FMICAC y en la CEAAL impulsando acciones de carácter regional: la integración centroamericana y educación, respectivamente. Existe apertura para tratar otros temas desde un enfoque regional.
Presupuesto	\$1,200,000.00 (Un millón doscientos mil dólares) anuales, aproximadamente. Para el informe regional sobre la conflictividad en Centroamérica han contado con \$40,000 dólares anuales (administrado por FESPAD).

Centro Regional de Promoción de la Micro y Pequeña Empresa en Centroamérica y República Dominicana - CENPROMYPE	
Naturaleza	<p>Es una entidad adscrita al Sistema de Integración Centroamericana (SICA), cuya visión como institución es, ser, en el contexto de la integración cen-troamericana, el organismo rector y referente en la gestión efectiva para el mejoramiento de la competitividad y la articulación de políticas públicas para la MIPYME.</p> <p>La institución fue creada en el 2001, representando una iniciativa con visión regional, en el contexto del subsiste-ma de Integración Económica, y está integrada por los estados miembros del SICA que han suscrito y ratificado el Convenio: Belice, Costa Rica, El Salvador, Guatemala, Honduras, Nicaragua, Panamá y República Dominicana.</p>
Área de Especialización	<p>La acción de CENPROMYPE se basa en un modelo de intervención que se caracteriza fundamentalmente por la participación y el fortalecimiento de capacidades de los gobiernos nacionales y sector empresarial, contando con el apoyo y la asistencia técnica de la cooperación internacional y socios estratégicos. CENPROMYPE, como órgano regional especializado, facilita el proceso de ejecución de las intervenciones, atendiendo las prioridades institucionales, políticas y económicas de cada uno de los países participantes, generando valor agregado re-gional, que excede la suma de cada una de las iniciativas nacionales y genera sostenibilidad y apropiación de los actores para el largo plazo. Las intervenciones son desarrolladas con base a la identificación, socialización y transferencia de buenas prácticas; el carácter determinante del diálogo y la reflexión estratégica, la comunica-ción y el intercambio de ideas, asumiéndose como una plataforma para la gestión del conocimiento.</p>
Acciones en curso y/o planificadas y sus objetivos	<ul style="list-style-type: none"> •Fomento Integral del Emprendimiento en Centroamérica y República Dominicana: Fomentar y fortalecer el emprendimiento en CA y RD, con el propósito de generar, acelerar y consolidar negocios emergentes en el segmento de la MIPYME. •Sistema Regional de Información MIPYME de Centroamérica: Crear un Sistema de información regional sectorial MIPYME Centroamericano sobre las estadísticas sectoriales MIPYMES, con criterios homologados y comparables, con apropiación de todos los países de la región. •Programa de Apoyo al Acceso de la MIPYME al Mercado Regional: Promover el aprovechamiento de las oportunidades del mercado centroamericano y de República Dominicana por las MIPYMES, brindándoles servicios especializados de información, inteligencia, apoyo al acceso al financiamiento, capacitación y asistencia técnica. •Transferencia del Modelo SBDC a Centroamérica y República Dominicana: Establecer una red regional de centros de asistencia a las MIPYMES basado en el modelo CDMYPE/SBDC. •Encadenamientos Inclusivos en Centroamérica y República Dominicana: Desarrollar un programa de encadenamientos productivos en Centroamérica bajo el modelo de encadenamientos inclusivos que incorpore empresas de la base de la estructura productiva y promuevan empleos decentes, equidad de género y sostenibilidad ambiental.
Caracterización de las líneas de trabajo y	<p>Se anexa Agenda Regional MIPYME, la cual indica las líneas de trabajo de CENPROMYPE a la fecha.</p>

tipo de intervención	
Socios principales	SICA, SIECA, COMMCA, BCIE, SITCA, Taiwán, Departamento de Estado de Estados Unidos, ADA, Higher Education for Development, USAID, UTSA, OEA, Caminos a la Prosperidad de las Américas, AECID, BID, ACP Colombia, MinComercio Colombia, COSUDE, JICA, GIZ, CTIC, ILPES, CEPAL, INCA.
Alcance geográfico	Regional: Belice, Costa Rica, El Salvador, Guatemala, Honduras, Nicaragua, Panamá y República Dominicana.
Planes de futuro para el trabajo regional	<p>Proyecto Regional “APOYO AL DESARROLLO DEL SECTOR PRIVADO EN CENTROAMÉRICA – ADESEP”, que ha sido elaborada por la Delegación de la Unión Europea para CA, con el apoyo de CENPROMYPE y visto bueno de su Consejo Directivo. Este proyecto, está ALINEADO con las prioridades definidas en la Agenda Regional MIPYME, ya que atenderá:</p> <ul style="list-style-type: none"> • La promoción del emprendimiento, los centros de atención a MIPYME (CDMYPEs) y mejorar competitividad del sector privado centroamericano, particularmente las MIPYMES, en el contexto del comercio intrarregional e internacional. <p>Plan Estratégico CENPROMYPE 2014-2018 - Las líneas de trabajo para este período serán las siguientes:</p> <ul style="list-style-type: none"> • Promoción de Políticas Públicas orientadas a la Agenda regional MIPYME y fomento del entorno de negocios. • Focalización e Integración que implica diseñar iniciativas acorde al perfil de la población objetivo y actores. • Infraestructura de apoyo a la MIPYME (plataforma de atención a la MIPYME y construcción de ecosistemas/relaciones interinstitucionales para el fomento del sector).
Presupuesto	

Dirección de Seguridad del SICA	
Naturaleza	Público
Área de Especialización	Seguridad Regional
Acciones en curso y/o planificadas y sus objetivos	<ul style="list-style-type: none"> • Formación y capacitación de policías, jueces y fiscales. • Diagnóstico de pasos fronterizos para prever delitos • Planes nacionales para atender y trabajar en protocolos de atención a víctimas de violencia y promoción de campañas de concientización sobre derechos. • Planes municipales de prevención de la violencia en municipios pilotos en los 6 países de Centroamérica (60 municipios). • Generación de sistemas de información, Seguimiento y evaluación de las intervenciones. • Mejoramiento de los sistemas penitenciarios a través de la construcción de un nuevo modelo enfocado en derechos.

	<ul style="list-style-type: none"> • Combate al delito mediante la reducción y control de armas y sus registros.
Caracterización de las líneas de trabajo y tipo de intervención	<ul style="list-style-type: none"> • Combate al delito • Prevención de violencia contra las mujeres, jóvenes y gobiernos locales. • Prevención de violencia armada. • Prevención de consumo drogas • Preparación para el trabajo • Rehabilitación: cambio del modelo de gestión penitenciaria. • Fortalecimiento Institucional y capacidades de coordinación interinstitucional
Socios principales	<p>Gobiernos, migración, aduana, policías, jueces, fiscales, Ministerios de justicia y seguridad, Institutos de juventud y mujeres, Departamento de control de armas, Sistemas Penitenciarios, Gobiernos Locales (Unidades de Prevención de la Violencia).</p> <p>Cooperación: Alemania, Holanda, Finlandia, Canadá, USAID, Austria.</p>
Alcance geográfico	Nicaragua, El Salvador, Honduras, Costa Rica, Guatemala, Panamá y Belice.
Planes de futuro para el trabajo regional	<ul style="list-style-type: none"> • Fortalecimiento de la investigación criminal para el acceso a justicia (este rubro no cuenta con presupuesto-costeo \$20 millones de dólares) • Inteligencia (\$10 millones de dólares). Construcción de plataformas para intercambio de información entre Policías y fiscalías. Interceptación e interdicción del narcotráfico (\$20 millones de dólares). • Promoción de valores en las escuelas y medios de comunicación: ciudadanía, urbanidad, cultura cívica, espiritualidad, cultura de la legalidad y no violencia (no cuenta con financiamiento). • Programa de formación de jueces (financiamiento hasta 2015) • Seguridad fronteriza, control de armas, coordinación interinstitucional, proyectándolo hasta 2020 (\$10 millones de dólares). • Prevención del consumo indebido de drogas, pasar de un modelo de seguridad ciudadana a un modelo de salud (\$15 millones de dólares). • Fortalecimiento institucional: ayuda humanitaria y prevención de desastres. • Protección de víctimas y testigos y promoción de la denuncia.
Presupuesto	<p>Proyectos parcialmente en ejecución:</p> <ul style="list-style-type: none"> • Prevención de violencia contra las mujeres. • Prevención de violencia en la juventud, desde gobierno local. • Cambio modelo de gestión penitenciaria. • Control de armas. • Formación de jueces y fiscales.

	<ul style="list-style-type: none"> •Coordinación, interinstitucional. •Seguridad fronteriza. <p>Se dispone de un total actual de \$ 120 millones de dólares y costeados en \$ 400 millones de dólares.</p>
--	--

Comité Consultivo del Sistema de Integración Centroamericana-CC- SICA	
Naturaleza	Público
Área de Especialización	Participación Ciudadana e incidencia en políticas públicas del SICA en asuntos: sociales, económicos, ambientales-Cambio Climático y económicos.
Acciones en curso y/o planificadas y sus objetivos	<ul style="list-style-type: none"> •Fortalecimiento institucional y de capacidades del CCSICA a lo interno y externo. •Comunicación efectiva e identificación de actores de sociedad civil claves en la integración regional. •Desarrollo sostenible del CCSICA. •Incrementar niveles de posicionamiento e incidencia del CCSICA en las políticas del SICA y normar su facultad consultiva. •Relacionamiento del CCSICA con los órganos del SICA. •Crear una dinámica más descentralizada en el accionar de sus órganos.
Caracterización de las líneas de trabajo y tipo de intervención	Centrada en organizar y articular la participación de la ciudadanía organizada en redes regionales, a fin de incidir en las políticas públicas del SICA. Es un órgano de la integración regional con facultad consultiva y creada por el Protocolo de Tegucigalpa.
Socios principales	<ul style="list-style-type: none"> •Político: organizaciones homólogas de otros bloques regionales (Consejo Económico y social europeo, entre otros), representantes de gobiernos referido a la política pública regional y nacional (ministerios, instituciones del estado, etc.). •Cooperación como aliados natural (PAIRCA-UE, PNUD, Fondo España-SICA) . •Academia, centros de conocimiento, mecanismos de opinión. •Secretarías y órganos del sistema. •Redes regionales de sociedad civil que integran su Asamblea Plenaria como máxima instancia de toma de decisiones.
Alcance geográfico	Centroamérica, incluyendo Belice y República Dominicana.
Planes de futuro para el trabajo regional	<p>Actualmente se encuentra en planeación estratégica hasta el 2018. Enfocado en líneas estratégicas como:</p> <ul style="list-style-type: none"> •Desarrollo institucional.

	<ul style="list-style-type: none"> •Gobernabilidad del SICA. •Capacidad de propuesta ante el SICA. •Establecimiento de alianzas con otros sectores.
Presupuesto	<p>Cuenta con un presupuesto total actual de aproximadamente \$160,000 dólares provenientes del programa PAIRCA y Fondo España SICA. Para la inversión en:</p> <ul style="list-style-type: none"> •Desarrollo institucional (capacidad para operar) en sus diferentes órganos •Consultorías (con una unidad ejecutora) para fortalecer la capacidad de propuesta en algunos ejes temáticos de interés del CCSICA. •Aporte de las redes miembros del CCSICA (efectivo y en especies). •Formulación de la Política de género (con fondos gestionados por FMICA ante la Cooperación Austríaca mediante Horizonte 3000).

Coordinadora Civil-CC	
Naturaleza	Red de organizaciones de sociedad civil- ONGS
Área de Especialización	Participación e Incidencia ciudadana en reformas y políticas públicas.
Acciones en curso y/o planificadas y sus objetivos	<ul style="list-style-type: none"> •Impulso de Políticas de género. •Apropiación de la metodología de los principios de Estambul. •Fiscalidad y tributación
Caracterización de las líneas de trabajo y tipo de intervención	<p>Gobernabilidad, participación, fiscalidad del presupuesto, tributación, agenda social, institucionalidad democrática, Derechos Civiles y políticos</p> <p>Enfoques: DH, género y generacional.</p>
Socios principales	<ul style="list-style-type: none"> • Centroamérica por el Diálogo-CAD • Red Latinoamericana para el análisis de la Pobreza, la Arquitectura de la Cooperación y la Fiscalidad-LATINDDDAD. • Alianza Mundial de Organizaciones de la Sociedad Civil para la Efectividad del Desarrollo-AOED (Open Fórum). • CIVICUS • Suswatch • Foro Mesoamericano de los Pueblos • Red Latinoamericana de Género
Alcance geográfico	Nicaragua y trabajo coordinado con Redes regionales

Planes de futuro para el trabajo regional	Construir una plataforma nacional y regional para la efectividad del desarrollo (governabilidad, ambiente habilitante y género).
Presupuesto	Les financia LATINDAD, Open Fórum, BetterAid, Cristian Aid. En la actualidad no tienen ningún proyecto regional aprobado.

Corte Centroamericana de Justicia-CCJ	
Naturaleza	Público
Área de Especialización	Órgano judicial principal y permanente jurisdiccional del Sistema de la Integración Centroamericana (SICA) de conformidad al Artículo 12 y 35 del Protocolo de Tegucigalpa a la Carta de la ODECA y el Artículo 1 del Convenio de Estatuto de la Corte Centroamericana de Justicia.
Acciones en curso y/o planificadas y sus objetivos	<ul style="list-style-type: none"> •Atención de casos contenciosos y voluntarios •Formación y difusión del Derecho Comunitario •Elaboración de propuestas de tratados o leyes marco en materia de integración regional. •Transversalización del tema de Género y derechos de la mujer.
Caracterización de las líneas de trabajo y tipo de intervención	De conformidad al artículo 22 su especialización se resume en: <ul style="list-style-type: none"> • Administración y tutela del Derecho Comunitario centroamericano. • Promoción y difusión del Derecho Comunitario Centroamericano • Elaboración de Estudios comparados y leyes marco en el ámbito centroamericano
Socios principales	<ul style="list-style-type: none"> •Gobiernos nacionales, Secretaria General del Sistema de la Integración Centroamericana, Parlamento Centroamericano, Órganos y Organismos del SICA, Cortes Supremas de Justicia de Centroamérica, Unión Europea, Programa de Apoyo a la Integración Regional Centroamericana (programa de Cooperación de la Unión Europea)- PAIRCA, UNICEF, UNFPA y Fundación Tierra de Hombres Lausana en el área de justicia juvenil restaurativa.
Alcance geográfico	Jurisdiccionalmente el área centroamericana
Planes de futuro para el trabajo regional	<p>Instalación del Centro de Altos Estudios de Derecho de Integración con sede en Granada. (presupuesto por definir, se cuenta con el apoyo de los gobiernos centroamericanos para la adecuación de las instalaciones y de la Secretaría General del SICA para su instalación y funcionamiento a futuro)</p> <p>Instalación de la nueva sede de la Corte Centroamericana de Justicia en Managua. (presupuesto por definir) (cooperante Taiwán, Corea del Sur, BCIE y aporte</p>

	extraordinario de los Estados)
Presupuesto	Fondos propios provenientes de los aportes de los Estados parte: \$2,172,000 dólares PAIRCA II: €1,000,000 de euros (en ejecución) UNFPA: \$50,000 dólares Fundación Friedrich Ebert: foros y seminarios

Delegación de la UE para Centroamérica y Panamá	
Naturaleza	Cooperación Bilateral
Área de Especialización	Cooperación para la integración regional y nacional
Acciones en curso y/o planificadas y sus objetivos	<u>A nivel regional:</u> Fortalecimiento del sistema institucional para el proceso de la integración centroamericana, consolidación del proceso económico de integración regional. Reforzamiento del buen gobierno y de la seguridad regional. Reducción de la vulnerabilidad y mejoras ambientales.
Caracterización de las líneas de trabajo y tipo de intervención	Promover el desarrollo económico y social sostenible de los países en desarrollo, la integración gradual de estos países a la economía global y la lucha contra la pobreza. Desarrollar y fortalecer la democracia y el Estado de derecho, así como el respeto por los derechos humanos y las libertades fundamentales.
Socios principales	SG SICA Instituciones y organizaciones del sector Privado, Sociedad civil y Municipalidades
Alcance geográfico	Regional (Nicaragua, Costa Rica, El Salvador, Guatemala, Honduras y Panamá)
Planes de futuro para el trabajo regional	Renegociar el nuevo plan de cooperación 2014-2020 bilateral y regional en áreas prioritarias como Integración económica regional, seguridad democrática y Cambio climático. Los nuevos montos para 2014-20 tienden a una reducción considerable, aproximadamente un tercio de lo que fue la Estrategia de cooperación 2007-2013. No hay claridad todavía en cuanto a los vínculos de estrategia de cooperación con el Acuerdo de Asociación Unión Europea-Centroamérica- AdA-
Presupuesto	Con 147 millones de EUROS a nivel de Centro América apoya la UE. Actualmente apoya con 7 millones de euros al sector privado y CENPROMYPE en temas de formación de cara al AdA. 2013-2018.

Federación de Pescadores Artesanales de Centroamérica-CONFEPESCA	
Naturaleza	Privada
Área de Especialización	<ul style="list-style-type: none"> •Producción y Comercialización de la producción pesquera artesanal. •Búsqueda de valor agregado a la pesca •Incidencia para los derechos del sector pesquero artesanal y alternativos de desarrollo de las comunidades de los/as pescadores/as
Acciones en curso y/o planificadas y sus objetivos	<ul style="list-style-type: none"> •Poner en marcha directrices internacionales para el desarrollo de la pesca en pequeña escala. •Alianzas con organizaciones campesinas, para crear capacidades de liderazgo.
Caracterización de las líneas de trabajo y tipo de intervención	<ul style="list-style-type: none"> •Fortalecimiento de la producción y comercialización de la producción pesquera artesanal. •Promoción de la articulación, conocimientos y acciones entre el gremio de pescadores/as. •Incidencia en los TLC. •Asistencia técnica. •Protección de recursos hidrobiológicos.
Socios principales	<ul style="list-style-type: none"> •Foro Mundial de Pescadores y Trabajadores de la Pesca, CCSICA, SICA, OSPECA (Organización del Sector Pesquero Centroamericano), Fundación para el desarrollo de El Salvador-FUNDE, COPESOLIDAR- Protección de recursos hidrobiológicos.
Alcance geográfico	Representa a las federaciones nacionales de pesca de Centroamérica (5 federaciones a excepción de Costa Rica y Belice). Aglutinan a aproximadamente 300 cooperativas, con 50,000 pescadores/as a nivel regional de las cuales el 25 a 30% son mujeres.
Planes de futuro para el trabajo regional	<p>Estrategias: fortalecer la CONFEPESCA, incentivar la afiliación y alianzas con federaciones locales, gestión de recursos, incidir políticamente, alianzas,</p> <p>Programas/proyectos/: no tienen. Hay un proyecto de SICA-OSPESCA.</p> <p>CONFEPESCA hace convenio OIRSA quien maneja los fondos a OSPESCA y se beneficia en levantar datos de producción.</p>
Presupuesto	No está cuantificado, como CONFEPESCA no tienen activo propio, dependen de las sedes nacionales y los proyectos se manejan a nivel local.

FENACOO-ICID	
Naturaleza	Privado
Área de Especialización	<p>Economía Social</p> <ul style="list-style-type: none"> •FENACOO: agroecología, SSA, cambio climático, género. •CID: tratados comerciales e integración regional, ambiental, SSA, agropecuario, derechos laborales, propiedad intelectual.
Acciones en curso y/o planificadas y sus objetivos	<ul style="list-style-type: none"> •FENACOO: Mejorar nivel de vida de las familias Campesinas Corporativizadas. •CID: incidir en los procesos regionales de comercio e integración. •Promoción de redes de comercio alternativo y cadenas de valor regionales. <p>•Programas y proyectos: Programa de fomento de la producción y movimientos agroecológicos (El Salvador, Nicaragua, Honduras, Guatemala) para café, miel, cacao, hortaliza y marañón.</p> <p>•Acciones: apoyo en formulación de planes de negocios (60 empresas), apoyo a los movimientos orgánicos y agroecológicos por país, articulación intercambio, etc.</p> <p>•Financiar los planes de negocios</p>
Caracterización de las líneas de trabajo y tipo de intervención	<ul style="list-style-type: none"> • Promover procesos de integración en una escala económica social y política desde lo local a lo regional • Fortalecimiento del empresariado del sector de la economía social (acompañamiento para consorcios). • Formación en especialidad de promotoría agroecológica. • Propuestas de políticas, programas y proyectos. • Conformación de Redes de comercio alternativo, cadenas de valor desde lo local a lo regional (frijol, maíz, cacao, miel, lácteos, carne, café, miel). • Integración de mujeres y juventud, para contar con nuevos liderazgos con capacidades, formación técnica, con perfil de sistema agroecológicos y de asociatividad o cooperativismo o ambas. <p>Enfoques: territorialidad, asociatividad, cadenas de valor, sostenibilidad ambiental, económica y social, igualdad de género, con perfil de sistema agroecológicos y de asociatividad o cooperativismo.</p>
Socios principales	Cooperativas y asociaciones y empresas de comercialización
Alcance geográfico	<ul style="list-style-type: none"> •FENACOO-Está integrada por 420 Cooperativas, con 24,000 asociados/as, de los cuales 28% son mujeres, y tiene presencia en 12 departamentos de Nicaragua. •Iniciativa-CID está integrada por 3 organizaciones en Nicaragua y 24 a nivel regional. Tiene presencia en 6 países Centroamericanos a excepción de Belice.
Planes de futuro para el trabajo regional	<ul style="list-style-type: none"> • Dados los compromisos de Nicaragua con Venezuela, subirá los costos de los alimentos en Nicaragua, fomentar esa producción para evitar desabastecimiento interno.

	<ul style="list-style-type: none"> • Servicios financieros cooperativos promover diversificación de servicios, productos financieros que ofrecen. • Creación del instituto de promoción y desarrollo de la economía social (formar liderazgos) No hay abogados en derecho cooperativo, profesionales con perfil cooperativo.
Presupuesto	Montos de inversión: €900,000 euros para 3 años

Foro de Mujeres para la Integración Centroamericana y del Caribe-FMICAC	
Naturaleza	Red de organizaciones de sociedad civil- ONGS
Área de Especialización	Genero e incidencia en reformas y políticas publicas a nivel regional. Empoderamiento Económico de las mujeres, Cambio Climático y participación política.
Acciones en curso y/o planificadas y sus objetivos	<p>1. Incidencia en Políticas Públicas regionales como:</p> <ul style="list-style-type: none"> •Estrategia Regional de Cambio Climático •Estrategia de Seguridad-ESCA •Acuerdo de Asociación entre la Unión Europea y Centroamérica •Política migratoria, de empleo y prevención de la violencia de género en la región. •Participación de las mujeres en la definición de la política de integración regional. •Reforma a la seguridad social desde la perspectiva de derechos de las mujeres. <p>2. Elaboración de investigaciones que evidencien la situación de las mujeres y procesos de formación y formulación de propuestas en:</p> <ul style="list-style-type: none"> •Empleo, migración y trata de personas. •Una nueva manera de medir y definir indicadores de pobreza, felicidad y bienestar. •Prácticas exitosas de incidencia en la política pública de mujeres indígenas y rurales.
Caracterización de las líneas de trabajo y tipo de intervención	<ul style="list-style-type: none"> •Incidencia en Políticas Públicas Regionales. •Elaboración de investigaciones que evidencien la situación de las mujeres. •Formulación de propuestas e incidencia en tomadores de decisiones desde lo local a lo regional e internacional. <p>LÍNEAS ESTRATÉGICAS DE ACCIÓN</p> <ul style="list-style-type: none"> • Aporte a la construcción de una institucionalidad regional democrática y participativa con equidad • Fortalecimiento de la ciudadanía plena y activa de las mujeres en el contexto de la integración centroamericana • Hacia un nuevo contrato social, económico y ambiental con las mujeres centroamericanas • Promoción de la educación y la cultura para la igualdad, la libertad y el buen vivir en la región centroamericana • Fortalecimiento de los mecanismos de articulación, representación e incidencia de las mujeres centroamericanas

Socios principales	<p>FMICAC tiene un capítulo nacional en cada país Centroamericano integrado por diferentes organizaciones de mujeres.</p> <p>Articula acciones con: CCSICA, Horizonte 3000 y Cooperación Austríaca, La Agenda Económica de las Mujeres (integrada por 14 organizaciones nicaragüenses de mujeres), Fundación Friedrich Ebert en diferentes países, PNUD, ONU Mujeres, Consejo de Ministras de la Mujer-COMMCA, Comité Nacional de Mujeres Sindicalistas en Nicaragua, Red Nicaragüense de Escritoras, CENIDH, Movimiento Juvenil Nicaragüita, Instituto de Liderazgo de Las Segovia, URACAAN, Centro Mujer y Familia, Red de mujeres de Chontales, CCJ.</p>
Alcance geográfico	Centroamericano
Planes de futuro para el trabajo regional	<p>Los establecidos ya en el Plan Estratégico y ampliar la incidencia en temáticas de:</p> <ul style="list-style-type: none"> •Autonomía Económica de las mujeres •Cambio Climático y Género •Participación política de las mujeres •Carácter preventivo de la Estrategia regional de seguridad- ESCA. •Reforma institucional del SICA para una mayor cercanía con las mujeres y sus necesidades
Presupuesto	<p>En su historia ha recibido apoyo de:</p> <ul style="list-style-type: none"> •Cooperación Canadiense •PAIRCA I (US \$60,000) •UNIFEM •ONU Mujeres •Horizonte 3000 y cooperación Austríaca. •Fundación Ebert <p>•Aporte en especies de las organizaciones que lo integran a nivel regional</p> <p>En la actualidad no cuenta con financiamiento ya que está culminando el programa regional con Horizonte 3000 y la cooperación austríaca.</p>

GIZ- Sociedad Alemana para la Cooperación Internacional	
Naturaleza	Cooperación
Área de Especialización	<ul style="list-style-type: none"> •Infraestructura sostenible •Desarrollo Social •Gobernabilidad y democracia •Medio ambiente y cambio climático

	<ul style="list-style-type: none"> •Desarrollo económico y empleo •Desarrollo rural
Acciones en curso y/o planificadas y sus objetivos	<ul style="list-style-type: none"> •Promover el acceso a mercados externos y una mejor inserción en la economía internacional, a través de la negociación y administración de convenios internacionales, en el ámbito de comercio e inversión; •Promover la eficiencia, defender los derechos del consumidor en todos los mercados internos de bienes y servicios. Organizar, dirigir y supervisar los sistemas nacionales de normalización y metrología; •Apoyar al sector privado para que aproveche las oportunidades en los mercados internacionales, así como promover y facilitar la inversión en la economía del país, tanto nacional como extranjera, con énfasis en los mercados de exportación. •Administrar el Registro de la Propiedad Industrial e Intelectual; •Impulsar la productividad, eficiencia y competitividad de cadenas y enjambres intersectoriales, la industria y otros sectores no agropecuarios, apoyándose en el desarrollo, transferencia de la tecnología y la capacitación gerencial con énfasis en la pequeña y mediana empresa. <p>En Centroamérica: Coordina mesa de donantes en seguridad del SICA. Trabajan en el programa del Corredor Biológico C.A- Honduras-Nicaragua.</p> <p>DESCA-Desarrollo Económico sostenible para C.A, cooperan en el proceso de integración Económica.</p> <p>Enfoques: Gobernabilidad y democracia.</p>
Caracterización de las líneas de trabajo y tipo de intervención	<p>Sus acciones están guiadas por los principios de la sostenibilidad. Solo mediante la combinación de la responsabilidad social, el equilibrio ecológico, la participación política y la capacidad económica serán las generaciones actuales y futuras podrán llevar una vida segura y digna. Objetivos e intereses en conflicto tienen que ser resueltos equitativamente entre todas las partes interesadas. Los procesos de negociación de este tipo deben ser diseñados profesionalmente para que el desarrollo sea sostenible. Esta creencia guía su trabajo con clientes y socios, y sus interacciones con los demás, y la forma en que estructuran sus operaciones. Lleva a cabo sus tareas de acuerdo con las convicciones y el compromiso con la defensa de los valores consagrados en la Ley Fundamental de la República Federal de Alemania.</p> <p>Los servicios prestados por la GIZ-Sociedad Alemana para la Cooperación Internacional, se basan en una gran cantidad de conocimientos regionales y técnicos y de probada eficacia la gestión de conocimientos.</p> <p>Como empresa federal, apoyan al Gobierno alemán en la consecución de sus objetivos en el ámbito de la cooperación internacional para el desarrollo sostenible. Están comprometidos en el trabajo de la educación internacional en todo el mundo.</p> <p>Acuerdos de cooperación, alianzas y redes con otras organizaciones que operan en el ámbito de la cooperación internacional son de vital importancia para la GIZ.</p> <p>Colaboración con, organizaciones e instituciones europeas e internacionales alemanes.</p>

	<p>Mantenimiento, la gestión y la determinación de la dirección estratégica de las alianzas, acuerdos de cooperación, alianzas y redes.</p> <p>En Centroamérica:</p> <p>Favorece la integración regional para tener un socio integrado de Europa.</p> <p>Apoya a la región para que sea una interlocutora mundial en coordinación con el SICA.</p> <p>Orientación hacia la integración regional. Sus énfasis están donde Alemania tiene intereses como:</p> <p>Gestión de Recursos Naturales, Energía e hidrocarburos-generación fuentes renovables y liderazgo mundial.</p>
Socios principales	<p>Unión Europea, Banco Mundial, La Organización para la Cooperación y el Desarrollo Económico (OCDE), Bancos regionales de desarrollo organizaciones especializadas de las Naciones Unidas.</p> <p>En Centroamérica: SICA, Gobiernos de la región, Red de organizaciones que promueven medio ambiente (Red de organizaciones civiles del corredor mesoamericano), Holanda en Nicaragua (ejecutan fondos holandeses en prevención de la violencia). Con fondo común aúnan esfuerzos con (Holanda, Finlandia, Luxemburgo y Suiza).</p>
Alcance geográfico	Regional excepto Panamá.
Planes de futuro para el trabajo regional	Alemania está en proceso de elecciones y se espera que en el 2014 se podría redefinir el trabajo, hasta el momento se mantiene la estrategia de trabajo.
Presupuesto	US \$ 60 Millones de dólares a nivel regional

Instituto de Estudios Estratégicos para las Políticas Públicas-IEEPP y REDCEPAZ-Red Centroamericana para la Construcción de la Paz y la Seguridad Humana	
Naturaleza	Red de organizaciones de sociedad civil- ONGS
Área de Especialización	<ul style="list-style-type: none"> •IEEPP: Incidencia en reformas y políticas públicas a nivel regional, Gobernanza e inclusión social (transparencia pública, análisis de finanzas públicas, políticas de inclusión social), seguridad democrática (seguridad pública, defensa nacional y crimen organizado). •REDCEPAZ: Promoción de una cultura de paz, prevención de la violencia y la seguridad.
Acciones en curso y/o planificadas y sus objetivos	<ul style="list-style-type: none"> •Diálogo con los gobiernos en temáticas de seguridad y gobernabilidad. •Fortalecimiento de las comisiones nacionales de seguridad e incidencia en el SICA (desde Guatemala). •Investigaciones sobre seguridad, armas y diferentes políticas públicas regionales.

Caracterización de las líneas de trabajo y tipo de intervención	<ul style="list-style-type: none"> • IEEPP: mejorar y respaldar la participación ciudadana en los asuntos públicos y dar apoyo conceptual y metodológico sobre Políticas Públicas para el buen gobierno. • Pone especial atención al análisis de los procesos nacionales y regionales que contribuyen al fortalecimiento de la gestión transparente y democrática del Estado. • REDCEPAZ: Se caracteriza por desarrollar y consolidar un espacio dinámico de articulación y coordinación regional para contribuir a la construcción de la paz y seguridad humana desde una visión integral, que permita avanzar en el desarrollo y la gobernabilidad democrática en la región.
Socios principales	<ul style="list-style-type: none"> • Membresía de REDCEPAZ: CIPRODEHS (Honduras), FESPAD-IEEPP (Nicaragua), FUNPADEM y GESO (Costa Rica) • Actores: SICA, y los gobiernos, Policías y Ejércitos, Ministerios de seguridad, migración y fiscalías, Red de justicia fiscal (cultura tributaria, deuda, exoneraciones, ingresos y egresos públicos).
Alcance geográfico	Centroamericano
Planes de futuro para el trabajo regional	Fortalecer lo que se viene realizando.
Presupuesto	<p>Inversión: Aproximadamente €20,000 euros al año para seguridad. Para justicia fiscal no cuentan con recursos actualmente.</p> <ul style="list-style-type: none"> • Cada investigación regional tiene un costo aproximadamente de \$50,000 dólares. • Investigación birregional sobre trata de personas (Financiamiento de Save The Children, aproximadamente \$15,000 dólares). • Convenio de colaboración entre la REDCEPAZ y la Unión Europea para el período 2012-2014, componentes principales: el fortalecimiento de la Red como actor regional.

INAFOR-Instituto Nacional Forestal	
Naturaleza	Público
Área de Especialización	El Instituto Nacional Forestal (INAFOR) es un Ente de Gobierno descentralizado con Personalidad Jurídica propia, con una relación de jerarquía desde el punto de vista orgánico vinculado al Ministerio Agropecuario y Forestal (MAGFOR), con Autonomía Funcional, Técnica y Administrativa, Patrimonio propio y con capacidad en materia de su competencia. Fue creado por la “Ley de Organización, Competencia y Procedimientos del Poder Ejecutivo”. (Ley No. 290).
Acciones en curso y/o planificadas y sus	Fomentar, Regular y Controlar el Manejo Sostenible de los Recursos Forestales involucrando a los actores del sector a través de procesos dinámicos, eficientes que

objetivos	contribuyen al desarrollo socio-económico de Nicaragua, armonizando la participación ciudadana en el Manejo de los Recursos Naturales.
Caracterización de las líneas de trabajo y tipo de intervención	<p>Reforestación en sus diferentes expresiones.</p> <p>Promoción e Implementación de la Forestaría Comunitaria.</p> <p>Promover el Ordenamiento Forestal con enfoque de Manejo de Cuencas Hidrográficas.</p> <p>Protección Forestal enfocada en la prevención y control de incendios forestales y la prevención de plagas y enfermedades forestales.</p> <p>Mejoramiento Genético a través del fortalecimiento del Centro de Mejoramiento Genético y Banco de Semillas Forestales.</p> <p>Implementación de los Incentivos Forestales contemplados en la Ley No. 462.</p> <p>Protección Forestal enfocada en la prevención y control de incendios forestales y la prevención de plagas y enfermedades forestales.</p>
Socios principales	
Alcance geográfico	INAFOR funciona a nivel territorial a través de Delegaciones de Distritos Forestales que son diez a nivel nacional, por lo que algunos Distritos atienden más de un Departamento, ya que son quince Departamentos y dos Regiones Autónomas en la División Política Administrativa del país.
Planes de futuro para el trabajo regional	
Presupuesto	

MIN-Consejo Indígena Centroamericano, Miembro del Consejo Indígena Centroamericano-CICA	
Naturaleza	Red de organizaciones de sociedad civil- ONGS y movimiento social
Área de Especialización	Interculturalidad e incidencia en políticas públicas a nivel regional
Acciones en curso y/o planificadas y sus	Legislación, Recursos Naturales y territorios, Fortalecimiento Institucional, Gestión e Incidencia, Formación de Recursos Humanos, Identidad y Cultura, Mujer Indígena (Género), Niñez y Juventud, Derechos Humanos, Procesos de Integración

objetivos	Centroamericana.
Caracterización de las líneas de trabajo y tipo de intervención	luchar por los derechos consuetudinarios y colectivos de los pueblos indígenas, y la necesidad de Visibilización de los pueblos indígenas; y de esta forma demandar ante el gobierno políticas públicas que benefician a los pueblos indígenas en igualdad de condiciones que el resto país. Ha habido evolución de acuerdo al momento coyuntural, inicialmente se denominó FENACIN (Federación de Comunidades Indígenas del Pacífico Centro Norte de Nicaragua), luego se constituyó como Movimiento Indígena Nicaragüense para luego denominarse Movimiento Indígena de Nicaragua, para aglutinar a todos los Indígenas existentes en el país.
Socios principales	<p><u>Nivel Regional:</u> CCSICA Consejo Indígena Centroamericano-CICA.</p> <p><u>Nivel Nacional:</u> AMICA, (Asociación de mujeres Indígenas de la Costa Caribe) Sukawala, (Nación Mayangna) Indian Klauna iwaka Tasbayka Laka Aikiakia Brika Nani (IKITIAN), MI-RAAN, (Movimiento Indígena de la Región Autónoma del Atlántico Norte), MI- RAAS, (Región Autónoma del Atlántico Sur). Coordinadora de Adiac-Agateyte, Coordinadora Nicarao, Coordinadora Tenderi, Coordinadora Chorotega.</p>
Alcance geográfico	<p>Pueblos y Comunidades Indígenas miembros del Consejo:</p> <p>Territorio Nicarao: Ostional, Urbaite Las Pilas, Salinas de Nahualapa, Veracruz del Zapotal, Nancimí, San Jorge.</p> <p>Territorio Diriangén-Tenderí: San Juan de Oriente, Monimbó, Tenderí.</p> <p>Territorio Xiú: Sutiaba, Virgen del Hato.</p> <p>Territorio Diriangén: Matagalpa, Sébaco, Muy Muy, Jinotega, Miskitos, Mayagnas.</p> <p>Territorio Chorotega: El Carrizal, San Lucas, Santa Bárbara, San Antonio de Padua, Telpaneca, Mozonte.</p>
Planes de futuro para el trabajo regional	
Presupuesto	

PARLACEN	
Naturaleza	Público
Área de Especialización	Es el órgano regional y permanente de representación política y democrática del Sistema de la Integración Centroamericana (SICA) con el objetivo fundamental de realizar la integración centroamericana.

Acciones en curso y/o planificadas y sus objetivos	<ul style="list-style-type: none"> •Promover la armonización legislativa regional. •La licencia única de conducir •Migración. •Medio ambiente •Seguridad, •Pueblos indígenas, •Problemas fronterizos-Golfo de Fonseca
Caracterización de las líneas de trabajo y tipo de intervención	<p>•Ejercer un liderazgo eficaz orientado al fortalecimiento de la democracia representativa, la coordinación interinstitucional en el proceso de integración y la búsqueda permanente del desarrollo sostenible, en una sociedad moderna, justa y solidaria, donde se garantice la paz y el respeto de los derechos humanos.</p> <p>La realización de la integración centroamericana, Democratización política, social y fortalecimiento institucional, Vulnerabilidad económica, social y ambiental, Juventud y niñez, Asuntos migratorios, Incidir en las políticas públicas, Cultura e identidad regional, Democracia y participación ciudadana, Seguimiento de acuerdos y propuestas económicas y comerciales de la región, propuestas para que los problemas limítrofes no impidan el avance del proceso de integración</p>
Socios principales	EUROLAT, PARLATINO
Alcance geográfico	6 países de la región Centroamericana
Planes de futuro para el trabajo regional	Los planes a futuro están en dependencia de la presidencia que se va eligiendo y la JD. Hay interés en avanzar en profundizar el rol del PARLACEN en relación al SICA, sobre la base de la reforma incipiente.
Presupuesto	

Programa de las Naciones Unidas Para el Desarrollo	
Naturaleza	órgano Multilateral
Área de Especialización	<ul style="list-style-type: none"> •Seguridad ciudadana. •Fortalecimiento Institucional SICA y participación ciudadana. •Cambio Climático y ambiente (SICA, Pacto Andino, CARICOM). •Elaboración del informe de Desarrollo Humano a nivel regional.
Acciones en curso y/o planificadas y sus objetivos	<ul style="list-style-type: none"> •PRESANCA- II- Nivel local •Programa regional de sistemas de información en SAN -PRESISAN •PAIRCA: componente de Fortalecimiento de la participación de la sociedad civil en el SICA, mecanismo -concurso-Ejecutado PNUD- FLACSO-Costa Rica y El Salvador.

	<ul style="list-style-type: none"> • Programa de formación a funcionarios del SICA- ICAP-Fundación ETEA y CEDDET (bajo liderazgo del ICAP). • Campaña de sensibilización sobre integración Centroamericana (New-Link), propaganda para la integración Centroamericana. • CSUCA- acreditación de universidades y movilidad docente y estudiantil. • Coordinadora educativa Centroamericana- difusión de una nueva política regional educativa acordada entre ministros de educación de Centroamérica. • Conectividad Centroamérica Europa, posibilidades de intercambio entre SICA y pares en Europa y resulten programas de trabajo (acuerdos y planes de trabajo). <p>En Nicaragua: Áreas Programáticas: Desarrollo Económico con Equidad, Ambiente, Energía y Gestión de Riesgo, Gobernabilidad Democrática y Fortalecimiento Institucional, Programa Costa Caribe, Género, VIH y SIDA</p>
Caracterización de las líneas de trabajo y tipo de intervención	<p>Rol de administrador y asistencia técnica en áreas de:</p> <ul style="list-style-type: none"> • Fortalecimiento institucional: formación, campañas, conectividad. • Participación de sociedad civil en el SICA. • Fortalecimiento de capacidades para seguridad alimentaria y nutricional a nivel regional. • Acreditación y movilidad docente y estudiantil regional. • Seguridad regional. Elaboración de los informes de desarrollo humano a nivel regional.
Socios principales	<ul style="list-style-type: none"> • Gobiernos locales, Institucionalidad del SICA, Academia (Universidades públicas- CSUCA (USAC, UNAN Managua y León, Universidad de Panamá y otra en Honduras) y FLACSO), Fundación ETEA, CCSICA . • Multilaterales: Banco Interamericano de Desarrollo (BID), Banco Mundial (BM). Banco Centroamericano de Integración Económica (BCIE). Organización de Estados Americanos. Secretaría de Integración Económica Centroamericana, Agencias de las Naciones Unidas.
Alcance geográfico	<ul style="list-style-type: none"> • Países miembros del SICA. A nivel municipal gobiernos locales de (Honduras, Guatemala, El Salvador y Nicaragua).
Planes de futuro para el trabajo regional	
Presupuesto	<ul style="list-style-type: none"> • PRESANCA- II-Financia: UE, Finlandia y España). Período 2010-16- 12.760,000 millones de Euros proporcionados por la UE, 4.99 millones de Euros de Finlandia y 1 millón de Euros de España. • Programa regional de sistemas de información en SAN: I Etapa por 3 millones de Euros, en etapa de finalización y otra etapa por 4,920,000 euros, financiados por la Unión Europea. • PAIRCA: componente de concurso de sociedad civil con FLACSO Costa Rica y El Salvador, a organismos de SC de CA. • CSUCA- acreditación de universidades y movilidad docente y estudiantil. Coordinadora educativa Centroamericana- PAIRCA- 480,000 euros, hasta marzo 2014. • Conectividad Centroamérica Europa- 300,000 euros- PAIRCA- hasta 2014.

Programa para la Integración Regional Centroamericana-PAIRCA-UE	
Naturaleza	Cooperación Bilateral Regional
Área de Especialización	Políticas Públicas, desarrollo económico Local, la reforma del Estado en Centroamérica, turismo sostenible, población y desarrollo, movimientos sociales, globalización y cambio social en Centroamérica, violencia social e inseguridad ciudadana.
Acciones en curso y/o planificadas y sus objetivos	El objetivo general del PAIRCA II es apoyar el proceso de integración regional mediante la mejora, fortalecimiento y consolidación de su sistema institucional, con miras a aumentar su eficiencia y legitimidad ante los Gobiernos de los Estados Miembros del Sistema y ante la propia ciudadanía centroamericana.
Caracterización de las líneas de trabajo y tipo de intervención	<p>Adicionalmente, el PAIRCA II buscará maneras apropiadas de incorporar en el Programa los temas transversales señalados por los principios de la Comisión Europea en términos de sostenibilidad ambiental, buena gobernanza y derechos humanos, así como igualdad de oportunidades y lucha contra la exclusión social, tal y como se recogen en el Documento de Estrategia Regional 2007-2013.</p> <p>Definir medidas concretas para garantizar la equidad de género en las acciones que se realicen y promover la transversalización de este aspecto en sus espacios de actuación (en esta línea, se podrán forjar alianzas con la Comisión de Ministras de la Mujer de Centroamérica, (COMMCA) y otras entidades pertinentes). Se tomará también en consideración a grupos especialmente vulnerables o en riesgo de exclusión como pueden ser la juventud, los pueblos indígenas y afro-descendientes, las personas con discapacidad, etc.</p> <p>Por último, se hará lo posible por priorizar los temas ligados a la programación plurianual que se adopte para el SICA.</p>
Socios principales	<p>Estados miembros: Belice, Guatemala, El Salvador, Honduras, Nicaragua, Costa Rica, Panamá. Estados asociados: República Dominicana, Observadores regionales: Estados Unidos Mexicanos, República de Argentina, República de Chile, República Federativa de El Brasil.</p> <p>Observadores extra regionales: Reino de España, República de China (Taiwán), República Federal de Alemania, República Italiana.</p> <p>Las contrapartes de PAIRCA son La Comisión Europea y Secretaría General del Sistema de la Integración Centroamericana.</p>
Alcance geográfico	Regional: El área geográfica en la que se ejecutarán las actividades del Programa comprende los territorios de Guatemala, Honduras, El Salvador, Nicaragua, Costa Rica y Panamá. Algunas actividades también podrán comprender a Belice y República Dominicana. El Programa de Integración Regional

Planes de futuro para el trabajo regional	
Presupuesto	El PAIRCA se financia por medio de las siguientes contribuciones financieras: Contribución de la Comisión Europea: € 15,000,000, Contribución de Centroamérica € 1,600,000 Costo total del proyecto € 16,600,000

Red de Empresarias de Nicaragua	
Naturaleza	Privada ONG si fines de lucro (antes trabajando bajo paraguas de APEN) -15 de agosto de 2013 fue aprobara su personería por la Asamblea Nacional.
Área de Especialización	Económico La misión de la organización es ser una plataforma organizativa de Mujeres Empresarias que trabaje de forma eficiente y unida para fortalecer el crecimiento, la gestión y la dinámica empresarial de las mujeres, su liderazgo personal y colectivo, e incidir políticamente para incorporar sus demandas en la agenda nacional. Creación de capacidades, networking de negocios, e Incidencia
Acciones en curso y/o planificadas y sus objetivos	1. Culminando un proyecto con DANIDA (Aliviando la pobreza a través del fortalecimiento de las mujeres empresarias (fortalecimiento de capacidades y negocios entre ellas, boletín de descuentos entre ellas), aproximadamente \$30,000 (fue de 1 año y medio y está culminando). 2. y participan en un programa promovido por APEN apoyado por la UE que se llama Género y negocios (Acciones apoyan a mujeres que están en casi posibilidad de exportar, a que exporten y aportarles capacidades para ello), y apertura de oportunidades- (monto 1millón aproximadamente ejecutado por APEN y esta organización participa junto a otros socios). 3. Centro para el desarrollo empresarial- CIPE- aprobó \$15000 dólares (apoyar a una microempresaria a realizar un plan de negocio o un plan de mejora, con el apoyo técnico de pasantes de universidades (UCA, UCC, Ave María y Tomás More), a un plazo de 5 meses
Caracterización de las líneas de trabajo y tipo de intervención	Creación de capacidades, aprendizaje entre pares, incidencia, y promoción del incremento de los negocios entre las socias. 1. Reuniones mensuales entre socias para fomentar el aprendizaje entre pares. 2. Se apoya a micro empresarias a través de un programa de mentorías que incluye la intervención y el apoyo de una pasante. 3. Creación de capacidades – se brindan cursos en diferentes temas empresariales tales como elaboración de inventarios, mercadeo en línea, etc. 4. Creación de capacidades y apoyo a la mujeres exportadoras – a través del proyecto

	<p>“Genero y Negocios”, ejecutado por APEN.</p> <p>5. Fomento de la membresía – se visitan otras ciudades para captar nuevas socias.</p>
Socios principales	<p>APEN, CMO, CPMEN, Comisión de Genero de COSEP.</p> <p>Membresía: 180 entre personas naturales, cooperativas y ONGS en Nicaragua.</p>
Alcance geográfico	<ul style="list-style-type: none"> •No tienen accionar en el nivel regional), se tiene en proyección con asocio del Foro de Mujeres para la integración Centroamericana-FMICA. •La REN cuenta con socias en las ciudades de Managua, Masaya, Granada, León, Chinandega, San Juan del Sur, Jinotega, Matagalpa, Estelí y Chontales.
Planes de futuro para el trabajo regional	No se cuenta con un plan de trabajo ni con presupuesto para el trabajo regional. Se tiene identificado la ampliación de las relaciones con entidades similares en la región como parte del Plan Estratégico.
Presupuesto	<p>Fondos daneses (CISU) – pendientes de ejecución 10,000.00</p> <p>Centro de Desarrollo del sector privado internacional – programa de pasantías/mentorías – 15,000.00</p> <p>Los fondos propios, que se obtienen de los cobros por membresía y de capacitaciones son de aproximadamente \$500 dólares al mes, y estos se utilizan para gastos fijos y capacitaciones.</p> <p>Apoyo del proyecto “Genero y Negocios” sin montos específicos, con apoyo en especie como beneficiarias.</p>

Red Nicaragüense de la Sociedad Civil para las Migraciones	
Naturaleza	Social
Área de Especialización	<p>Derechos Humanos de los y las Migrantes y Refugiados</p> <p>Incidencia política, capacitación, investigación, organización de migrantes.</p>
Acciones en curso y/o planificadas y sus objetivos	<ul style="list-style-type: none"> •Incidencia en Parlamento nicaragüense para aprobación de norma jurídica de protección de los DH migrantes en el exterior y sus familias. •Implementación de estrategia de incidencia política a fin de promover nuevas políticas públicas a nivel local y nacional para migrantes y sus familias (retorno, arraigo y desarrollo) •Campaña binacional y nacional de incidencia sobre derechos humanos, arraigo, retorno, política migratoria, protección y desarrollo. •Monitoreos fronterizos y comunitarios sobre situación migrantes y defensores DH

	<ul style="list-style-type: none"> • Estudios e investigaciones sobre salud y migración, niñez y migración no acompañada, arraigo, reinserción y desarrollo en poblaciones móviles. • Foro Internacional sobre migración, derechos humanos y arraigo. • Reuniones operativas con las organizaciones miembros • Fortalecimiento de la capacidades de la Red y de sus organizaciones miembros.
Caracterización de las líneas de trabajo y tipo de intervención	<ul style="list-style-type: none"> • Incidencia política • Promoción, defensa y protección de los DH de los migrantes a nivel comunitario, nacional y binacional. • Desarrollo del conocimiento • Fortalecimiento institucional
Socios principales	<ul style="list-style-type: none"> • Fundación AVINA, CCFD • Centro de Estudios y Promoción Social (CEPS), Centro Nicaragüense para los Derechos Humanos (CENIDH), Asociación Nicasmigrante, CEPAD, Red Familiares de Managua, Asociación de mujeres y jóvenes de Estelí, Enlaces Nicaragüenses, Casa de la Mujer-ANMLAE Rivas, Servicio Jesuita para Migrantes (SJM) • Parlamento nicaragüense, Migración y Extranjería, Cancillería, Coalición contra la Trata, Policía Nacional • CC-SICA Capítulo Nicaragua • RROCM
Alcance geográfico	Municipal, nacional y binacional (CR)
Planes de futuro para el trabajo regional	<ul style="list-style-type: none"> • Política regional de migración • Trabajadores temporales • Salud fronteriza • Desarrollo en comunidades de frontera • Organización de familiares de migrantes • Estudios, monitoreos e investigaciones • Fortalecimiento institucional
Presupuesto	\$ 375,000 dólares.

Federación de Cámaras de Turismo de Centro América-FEDECATUR	
Naturaleza	Privado

Área de Especialización	<p>Económico:</p> <ul style="list-style-type: none"> • Promoción y mercadeo turístico regional • Capacitación • Búsqueda de financiamiento para empresas turísticas y desarrollo de las mismas • Alianzas entre los países político, técnico y operativo
Acciones en curso y/o planificadas y sus objetivos	<ul style="list-style-type: none"> • Trabajando con proyectos de capacitación con universidades Carlos tercero de Madrid con becas para capacitar profesionales en gestión turística al mas alto nivel en todos los países. • Campañas de promoción con líneas aéreas a nivel C.A. • Planeamiento estratégico de turismo sostenible junto con el sector público. • Nuevos productos desarrollando bajo la marca C.A tan pequeña y tan grande.
Caracterización de las líneas de trabajo y tipo de intervención	<ul style="list-style-type: none"> • Políticas mercadeo y promoción de C.A como destino turístico y calidad y sostenibilidad de los servicios turísticos. • Representar los intereses las necesidades y acciones del sector privado de turismo afiliadas a las cámaras nacionales de turismo
Alcance geográfico	Regional (Belize, Costa Rica, El Salvador, Guatemala, Honduras, Nicaragua, Panamá) y República Dominicana.
Planes de futuro para el trabajo regional	<ul style="list-style-type: none"> • Homologación de políticas publicas en turismo en temas como: Seguridad, infraestructura, sostenibilidad, y competitividad. • Formulación de políticas de mercadeo y promoción de la marca Centroamérica como destino turístico y calidad y sostenibilidad de los servicios turístico.
Presupuesto	

CCAD-Comisión Centroamericana de Ambiente y Desarrollo	
Naturaleza	Público
Área de Especialización	<p>Plan Ambiental Regional Centroamericano- PARC (4 áreas) de trabajo:</p> <ul style="list-style-type: none"> • Gobernanza e Integración ambiental, • Gestión de la calidad ambiental –atención a contaminación. • Patrimonio natural • Gestión del riesgo y cambio climático
Acciones en curso y/o planificadas y sus objetivos	<ul style="list-style-type: none"> • Agenda de Cambio Climático en términos políticos, desarrollo de capacidades y de gestión de recursos. • Área Verde (promoción de la gestión sostenible del patrimonio natural, búsqueda de recursos de apoyo para proteger y conservarlo. • Área de gestión de la calidad ambiental competencias de reducción de la

	contaminación
Caracterización de las líneas de trabajo y tipo de intervención	Armonización de políticas, estrategias y programas ambientales y de promoción del Desarrollo Sostenible
Socios principales	<ul style="list-style-type: none"> •Consejo de Ministros de CA- (8 Países) •Secretarías del SICA. •CEPREDENAC y el subsistema ambiental del SICA •Grupos organizados de ONGS Concertación de Gestión del Riesgo-CGR •Centros de investigación como CATIE, INCAE, CATHALAC, Zamorano. •ONGS como UICN, •Naciones Unidas: CEPAL, FAO, PNUD en (Cooperación técnica).
Alcance geográfico	Regional (8 países)
Planes de futuro para el trabajo regional	
Presupuesto	<p>Propio de aproximadamente \$200,000 dólares anuales proveniente de las cuotas de los países.</p> <p>Presupuesto que se requiere es de \$ 500,000 dólares anuales.</p>

Consejo Superior de Universidades de Centroamérica- CSUCA	
Naturaleza	<p>Pública-Academia</p> <p>Instituciones de educación superior estatales de Centroamérica y República Dominicana.</p>
Área de Especialización	<ul style="list-style-type: none"> • Enseñanza aprendizaje (técnico, licenciatura y postgrado) • Investigación ciencia y tecnología • Extensión universitaria o integración social
Acciones en curso y/o planificadas y sus objetivos	<ul style="list-style-type: none"> • Desarrollo del tercer plan de la integración de la educación superior Centroamericana. • Proyecto para la incorporación del tema de la gestión integral del riesgo a desastres y adaptación al Cambio Climático, financiado por COSUDE- \$ 2.3 millones de dólares para 3 años. • Programa de Seguridad Alimentaria y Nutricional con PRESANCA –Finlandia y Unión Europea. • Encuentros anuales para intercambio como el Festival Centroamericano de arte y cultura, involucra a 1500 estudiantes anualmente.

	<ul style="list-style-type: none"> • Juegos deportivos universitarios Centroamericanos- participan 1500 estudiantes. • Premio a la excelencia académica Rubén Darío • Encuentros de investigadores/as • Reuniones semestrales de los 7 sistemas que integran la confederación (vicerrectores según los temas) • Estrategias para armonización de la educación superior y Movilidad académica profesional (reconocimiento estudios, grados y títulos). • Proyecto para la facilitación de la participación de la Sociedad Civil en los procesos de integración y el acuerdo de asociación de la Unión Europea con Centroamérica.
Caracterización de las líneas de trabajo y tipo de intervención	<p>Programas:</p> <ul style="list-style-type: none"> • Armonización, Evaluación y acreditación de la Educación superior • Investigación y estudios de post grado • Vida estudiantil • Universidad-sociedad-estado • Información y divulgación • Internacionalización de la educación superior • Sistema de información de la educación superior CA
Socios principales	<ul style="list-style-type: none"> • CCSICA, UDUAL (Unión de Universidades de América Latina), Consejo Universitario Iberoamericano, Red de responsables de educación superior de Iberoamérica, ANUIES (Asociación de universidades e instituciones de educación superior de México), CONAHEC (Confederación de instituciones de educación superior de Norteamérica), OUI (organización Universitaria interamericana), PARLACEN, CEPREDENAC, CCAD, CECC (Comisión de Educación y Cultura Centroamericana), UNESCO, OPS, INCAP, PRESANCA y PAIRCA, UE, PNUD, GIZ, DAAD (Servicio Alemán de intercambio académico), HRK (Conferencia de rectores de Alemania) Agencia de cooperación sueca, ASDI, múltiples redes universitarias y de investigación a nivel LA y mundial • Convenios interinstitucionales: CEPREDENAC, CCAD, CECC (GR Y CC).
Alcance geográfico	21 universidades: Belice (1), República Dominicana (1), El Salvador (1), Guatemala (1), Honduras (3) Nicaragua (4), Costa Rica (5), Panamá (5).
Planes de futuro para el trabajo regional	Continuidad a los aspectos establecidos en el Plan Estratégico- 2005-2015 y en curso. Con evaluaciones cada 5 años en los Congresos Universitarios Centroamericanos.
Presupuesto	La Secretaría General cuenta con un presupuesto de \$ 252,000 dólares producto del aporte de \$12,000 dólares por cada una de las 21 universidades. El apoyo de la universidad sede-USAC \$1,000,000 millón de dólares para las actividades regulares de todo el CSUCA que lo aportan las universidades. Y los aportes vía proyectos de la cooperación internacional.

SISCA-Secretaría de la Integración Social Centroamericana

Naturaleza	Pública
Área de Especialización	<ul style="list-style-type: none"> • Productos o servicios de integración social regional • Dialogo político de alto nivel • Gestión del conocimiento • Cooperación horizontal entre países • Armonización de políticas sociales
Acciones en curso y/o planificadas y sus objetivos	<p>• Poner en marcha la: Agenda estratégica con enfoque de desarrollo social, firmada en 2008 y ratificada en el 2010, la cual se enfoca en lo social. El Planteamiento Estratégico de la Integración social (visión de integración social). Producción de pensamiento académico sobre integración social y construcción de indicadores en el marco de la nueva plataforma de los ODM para reducir brechas entre países.</p> <p>Programas y proyectos en curso:</p> <ul style="list-style-type: none"> • Implementación del planteamiento estratégico de integración social. • Apoyo al deporte en CA (ambos con cooperación taiwanesa). • Proyecto ordenamiento territorial (cooperación-GIZ). <p>• Las acciones responden a plataformas políticas (los estados y gobiernos van poniendo agendas).</p>
Caracterización de las líneas de trabajo y tipo de intervención	<p>Integración social e inclusión social (atención primera infancia, VIH)</p> <ul style="list-style-type: none"> • Migración intrarregional y mercado laboral (Agenda de asuntos laborales y empleo-regida por ministros). • Reducción de brechas sociales • Fortalecimiento institucional dentro del SICA (Consejos e instituciones) • Estrategia Centroamericana de vivienda y asentamientos humanos. • Agenda de ordenamiento territorial.
Socios principales	<p>Instancias de gobierno de la SISCA:</p> <ul style="list-style-type: none"> • Consejo de Integración social Centroamericano (Secretarías de integración social- • Ministerios de desarrollo social o ministro/a coordinador/a del gabinete social). • Consejo Centroamericano de vivienda y asentamientos humanos (ministerios de vivienda y asentamientos humanos, en casos la institución encargada de ordenamiento territorial). • Consejo de deportes y recreación. • Consejo de ministros de trabajo de C.A y República Dominicana.
Alcance geográfico	Regional, los países del SICA, con énfasis en algunos temas y países según la agenda de éstos.
Planes de futuro para el trabajo regional	<p>Continuar poniendo en marcha la: Estratégica con enfoque de desarrollo social.</p> <ul style="list-style-type: none"> • El Planteamiento Estratégico de la Integración social. • Construcción de indicadores en el marco de la nueva plataforma de los ODM para

	reducir brechas entre países.
Presupuesto	<p>Organismos que aportan:</p> <ul style="list-style-type: none"> • Republica China/Taiwán, • Red de personas viviendo con VIH/Fondo Mundial- (10 millones de dólares). • Cooperación Española • GIZ • Aliados pequeños (Centro regional PNUD, UNICEF, OIT, We Effect-Suecia, Finlandia, BM, BID, FNUAP)

UPROCAFE	
Naturaleza	Privado
Área de Especialización	<ul style="list-style-type: none"> • Económico-gremial • Comercialización • Reducción de vulnerabilidad al cambio climático • Atención a la plaga de la roya.
Acciones en curso y/o planificadas y sus objetivos	<ul style="list-style-type: none"> • Cuentan con más de 1,000 millones de lempiras para financiar la renovación de fincas (administra la banca privada y es a nivel nacional en Honduras).
Caracterización de las líneas de trabajo y tipo de intervención	<ul style="list-style-type: none"> • Uniformar criterios y conocimientos, concientización de pequeños/as productores/as para establecer medidas de mitigación ante el cambio climático. Formación a través de las organizaciones para elevar la productividad en café y diversificar. • Comercialización • Gestión y apoyo técnico y financiero a productores/as de café. Atención a la plaga de la roya.
Socios principales	<p>Organizaciones medianas-pequeñas y micro de café en México-Chiapas, República Dominicana, Guatemala, Nicaragua y El Salvador.</p> <p>Coordinadora Centroamericana del campo-CCC.</p> <p>CCSICA</p>
Alcance geográfico	México-Chiapas, República Dominicana, Guatemala, Nicaragua y El Salvador. Sede en Honduras.
Planes de futuro para	Fortalecimiento institucional interno. Elevar niveles de

el trabajo regional	productividad en café Mitigación en las fincas ante el Cambio Climático. Atención a la plaga de la roya
Presupuesto	Cuentan con financiamiento de La Fundación Naumann de Alemania, GIZ, TechnoServe –AID.

Red Nicaragüense por la Democracia y el Desarrollo Local o Red Local	
Naturaleza	Red de organizaciones de sociedad civil- ONGS y movimiento social
Área de Especialización	Participación ciudadana, desarrollo local y descentralización municipal.
Acciones en curso y/o planificadas y sus objetivos	Formación en leyes municipales, Acompañamiento a Pueblos Indígenas y jóvenes. Observatorio en línea de Participación Ciudadana. Fiscalización Incidencia en lo relativo al municipalismo y gestión municipal.
Caracterización de las líneas de trabajo y tipo de intervención	La Red Local se define como un espacio de concertación democrática que fortalece a las organizaciones de sociedad civil para el desarrollo local inclusivo y equitativo, la incidencia en políticas públicas, la gestión del conocimiento y la promoción de una ciudadanía activa. Sus líneas de trabajo son: Desarrollo y democracia local Género y juventud. Participación. Incidencia en presupuestos municipales.
Socios principales	CONFEDELCA y las Mesas Nacionales de descentralización. RECADEL: Red C.A de desarrollo local. DEMUCA: Desarrollo municipal de C.A. FEMICA: Federación de Municipios de Centroamérica. (Algunas de estas instancias presentan problemas en su funcionamiento actual).
Alcance geográfico	Nacional principalmente y con acciones de coordinación con algunas redes regionales. Asamblea integrada por 52 miembros (personas naturales y organismos, movimiento sociales, personas naturales y universidades). Actualmente no trabajan ningún proyecto regional.
Planes de futuro para el trabajo regional	Continuidad de las acciones actuales

Presupuesto	Unión Europea financia un proyecto de €800,000 euros aproximadamente para gestión municipal. OXFAM financia proyecto para jóvenes y mujeres. IBIS para Pueblos Indígenas. Otros donantes: TROCAIRE, KEPa, Action Aid (para acciones como presupuestos municipales, alfabetización económica municipal).
-------------	---

Dirección de Cooperación Internacional del SICA	
Naturaleza	Pública
Área de Especialización	<ul style="list-style-type: none"> •Gestión de Cooperación para la integración regional. •Monitoreo de la ejecución de la cooperación. •Liderar los foros de cooperación del SICA. <p>•Gestiona la información necesaria sobre el estado de la cooperación (ofertas y ventanas de oportunidad).</p>
Acciones en curso y/o planificadas y sus objetivos	Gestión de la cooperación. Monitoreo de la ejecución de la cooperación internacional. Búsqueda de recursos enfocados en la sostenibilidad del SICA.
Caracterización de las líneas de trabajo y tipo de intervención	Búsqueda de recursos de la cooperación internacional para la integración regional del SICA enfocado en los cinco pilares: Seguridad democrática. Prevención de Desastres y Gestión del Riesgo y Cambio Climático. Integración económica. Integración social. Fortalecimiento institucional
Socios principales	<p>a. Principal cooperante por cuantía es la UE a través de la estrategia regional de cooperación de la UE, cada institución puede gestionar mediante las ventanas de cooperación.</p> <p>b. China Taiwán, mediante la comisión mixta a nivel ministerial de relaciones exteriores se presenta una cartera de proyectos de las áreas en las que ellos han propuesto trabajar, la ejecución se hace desde las instituciones del sistema y el SICA se encarga solo del monitoreo y relaciones diplomáticas.</p> <p>c. Fondo España-SICA, único instrumento de este tipo, es un fondo mixto cuya ejecución la lidera la SG-SICA, financia temáticas de Seguridad Democrática, Integración económica y Fortalecimiento institucional.</p> <p>d. Alemania: ellos definen montos y temáticas de inversión, el SICA lleva el ofrecimiento, el Consejo de ministros de la temática decide y la SG-SICA firma el compromiso, y la ejecución es a través de una agencia de la misma cooperación alemana como GIZ.</p> <p>e. Japón: mediante reunión a nivel vice ministerial se definen áreas de trabajo, solo brindan cooperación técnica y generan proyectos a nivel nacional que van replicando de país a país. Utilizan como referencia a la institución regional del área, pero ejecuta la contraparte nacional, el rol regional es coordinación. Solo tuvieron una intervención simultanea relativa a Gestión del Riesgo.</p> <p>f. Los organismo que apoyan la ESCA, lideran Alemania, UE y España y se van</p>

	sumando otros como: Holanda, Italia, hay ofrecimiento por parte de Australia, Canadá, Estados Unidos, con acciones puntuales.
Alcance geográfico	Regional, aunque las intervenciones de cooperación regional deben cumplir el criterio de darse en dos o mas países de manera simultanea.
Planes de futuro para el trabajo regional	Enfocarse en los mismos cinco pilares y el Plan Plurianual, no obstante éstos pueden cambiar en la medida en que las condiciones del proceso y la definición de las políticas, estrategias y planes sectoriales cambian a decisión de los Consejos de Ministros. La cartera de proyectos está enmarcada en estos ejes.
Presupuesto	<p>II programa de apoyo a la integración CA-PAIRCA II-fondos UE: 16 millones de euros, ejecutables €15 millones, 1 millón es contrapartida, culmina entre 2013-2014.</p> <p>Fondo España SICA: monto total en I y II fase de € 30 millones de euros o dólares y va del 2010-2013. Esta negociándose una III fase. \$22 o 24 millones de dólares Taiwán, dos año.</p>

ICCO	
Naturaleza	Cooperación-ONG Internacional
Área de Especialización	<ul style="list-style-type: none"> •Seguridad ciudadana y prevención de violencia •Desarrollo Económico Justo •Clima y Bosques
Acciones en curso y/o planificadas y sus objetivos	<p><u>Seguridad Ciudadana y prevención de la violencia:</u> Inclusión de grupos vulnerables (jóvenes, niños, mujeres, pueblos originarios) Ejemplos:</p> <ul style="list-style-type: none"> •Programa Centro América Democrática (CAD) •Programa de Seguridad Juvenil (PSJ) •Fondo Holandés de Derechos Humanos •Empoderamiento para la seguridad ciudadana <p>Derechos territoriales</p> <p><u>Desarrollo Económico justo:</u> Empoderamiento económico de jóvenes y mujeres Fortalecimiento de capacidades empresariales y laborales Acceso a recursos técnicos y financieros que mejoren la competitividad de negocios locales existentes o propicien nuevos negocios y empleos.</p> <p><u>Clima y bosques:</u></p> <ul style="list-style-type: none"> •Derechos territoriales de comunidades indígenas y forestales •Gobernanza forestal

	<ul style="list-style-type: none"> •Mecanismo REDD+ •Forestería sostenible •Mercados de carbono justo
Caracterización de las líneas de trabajo y tipo de intervención	<ul style="list-style-type: none"> •Procesos multi-actor que promueven el trabajo conjunto y complementario de diferentes tipos de actores, sin discriminación por religión, raza, etc. •Se basa en un análisis conjunto, objetivos y visión compartida y una clara perspectiva sobre los resultados esperados •El enfoque programático permite cambiar sistemas, en lugar de abordar problemas sueltos. <p><u>Proceso global de innovación organizacional caracterizado por:</u></p> <ul style="list-style-type: none"> •Enfoque Programático •De forma Co-Responsable •Estructura Descentralizada <ul style="list-style-type: none"> •Los socios asumen responsabilidad en las actuaciones de la cooperación •Presencia local: más flexible y de mejor comprensión del contexto local •Enfoque de cadenas de valor: cacao, café, ajonjolí, hortalizas, no-maderables, artesanía •Co-inversiones con el sector privado <p>Desarrollo e innovación de productos y servicios financieros</p> <ul style="list-style-type: none"> • Combinar fortalecimiento de capacidades de organizaciones y personas junto con acciones que lleven a resultados: organizaciones y personas fuertes con un efecto mas sostenible. • Rol de la Sociedad Civil en la sociedad, ante sus gobiernos y sector privado. • Resultados concretos quienes quieren avanzar y salir de la pobreza no solo capacitación sino que tenga mejor nivel de vida que antes (cambios en la vida de la gente), programa económico inserción económica y cadenas de valor y metodólogo de trabajo (prevención de violencia y fortalecer proceso de incidencia <p>Apoyar la agenda política de los pi ante sus gobiernos para acceder a tierra, RN y mejorar la gobernanza forestal y forestaría comunitaria</p>
Socios principales	<p>Socio de movimientos, organizaciones, redes, universidades, sector privado, gobiernos locales.</p> <p>Donantes: Ministerio de Asuntos Exteriores de los Países Bajos, Unión Europea, Embajada de los Países Bajos en Costa Rica, Fundación ClimateWorks, Alianza Clima y Uso de la Tierra (CLUA), Iglesia Protestante de Holanda, Canal de Televisión EO</p>
Alcance geográfico	<p>Su peso principal esta en Nicaragua, El Salvador, Honduras y Guatemala y en menor proporción y extendiéndose hacia el sur de México, Panamá, Costa Rica y Belice.</p> <p>Está en 50 países en África, Asia, Latinoamérica y Europa del Este.</p>
Planes de futuro para el trabajo regional	<p>Fortalecer lo que se viene haciendo.</p> <p>El Plan Estratégico 2011 - 2015 cuenta con fondos del ministerio de cooperación de Holanda. Se prevé cambios en cuanto a subsidio y se proyectan ajustar la estrategia</p>

	para el 2020 conforme contexto.
Presupuesto	Las necesidades de inversión al 2018 es de 10 millones de euros anuales. En la actualidad cuentan con 6.5 millones de euros anuales.

OXFAM	
Naturaleza	Cooperación-ONG Internacional
Área de Especialización	<ul style="list-style-type: none"> •Programa en derechos y mujeres y jóvenes. •Desarrollo rural y medios de vida rural-campesino- indígena. •Humanitario- cambio climático, riesgos y ayuda humanitaria •Campañas
Acciones en curso y/o planificadas y sus objetivos	<p>Guatemala: mujer rural y tierras indígenas.</p> <p>El Salvador: mayor participaciones mujeres rurales en la seguridad alimentaria.</p> <p>Nicaragua: mujer rural en la campaña CRESE</p> <p>Honduras: que el proceso electoral incluya derechos de las mujeres en la planes de gobierno.</p> <p>Nivel regional: Plataforma de aprendizaje e intercambio de mejores practicas de un país a otro (movimientos juveniles, mujeres), sobre el arte como medio de concientización política.</p> <p>El seno de la campaña a nivel regional se coordina desde Guatemala, espacio para compartir entre organizaciones de mujeres e incidir en los organismos regionales.</p> <p>Tema de cambio climático se lidera desde Nicaragua con Centro Humboldt, sobre impacto en la agricultura.</p> <p>Análisis comparado del Marco jurídico en SAN, se lidera desde Nicaragua con la organización Vía Campesina, para luego llevarlo al SICA.</p>
Caracterización de las líneas de trabajo y tipo de intervención	<p>OXFAM-opera bajo concepto de oficina única Intermón-OXFAM es quien opera el consorcio (OXFAM- Gran Bretaña, Intermón- OXFAM, OXFAM -Canadá y OXFAM- Bélgica).</p> <p>a. Ciclo de programa: acciones directas con las organizaciones, incidencia, promoción de alianzas, en todos los ámbitos y niveles, integramos.</p>

	<p>b. Mujeres y jóvenes: tiene trabajo con organizaciones socias a nivel de comunidad, capacitación, apoyo a procesos de incidencia, campañas,</p> <p>c. Economía rural alternativa: con comunidades indígenas en procesos de producción sostenible a nivel local. Fortalecimiento del sector cooperativo.</p> <p>Alianza Tributaria, lo que ha provocado interés en la conformación de federaciones cooperativas para interlocutar con el estado, mayor acercamiento entre organizaciones de mujeres rurales e incidir en espacios mixtos y adoptar estrategias para la equidad de genero.</p>
Socios principales	<p>organizaciones sociales locales, nacionales y regionales, hacer las cosas con ellas y en apoyo a ellas:</p> <p>a. Vía Campesina, Alianza nacional ante el cambio climático, Centroamérica vulnerable, Plataforma de Mujeres Rurales (coordinadora de mujeres rurales desde Nicaragua)</p> <p>b. Trabajo humanitario: se ha formado una plataforma a partir del Programa de respuesta humanitaria de la UE).</p> <p>Hay una investigación en marcha sobre el impacto de la roya en el café. DIPECHO, con actores locales: NITLAPAN, UNAG, FEMUPROCAN.</p>
Alcance geográfico	Guatemala, El Salvador, Honduras y Nicaragua- y El Caribe.
Planes de futuro para el trabajo regional	<p>Existen una Estrategia regional y luego estrategias de país, las cuales se mantienen. Inician proceso de revisión anual en base a su plan que vence en el 2015.</p> <p>A nivel regional se venció el plan Estratégico el año pasado y cuentan con un nuevo plan- 2013-2016.</p> <p>Se hará relectura de contexto para la realización de ajustes. En el caso de Nicaragua no cambiará, solo algunas tendencias y dinámicas de alianzas (ejemplo lo fiscal es una oportunidad importante a trabajarlo en alianzas ya existentes en justicia fiscal) como la Alianza Centroamericana de justicia fiscal.</p> <p>b. Dinámica de redes y alianzas está generando fenómenos interesantes, por ejemplo en cambio climático.</p>
Presupuesto	<p>No se tiene el dato de presupuesto regional.</p> <p>En Nicaragua se cuenta entre 2 a 2.5 millones de euros para los programas actuales. Guatemala es el mas grande en presupuesto, luego sigue Honduras y finalmente El Salvador.</p> <p>El presupuesto surge de iniciativas propias, solidaridad ciudadanía, tiendas y comercio justo en los países sedes de OXFAM, y una política bastante ágil de cofinanciamiento y alianzas de financiamiento para mover mas fondos.</p> <p>El año financiero 2013-14 hubo reducción (afectaron la parte administrativa) y no habrán nueva fases en programa que se cierran. Se avizora que habrá reducción presupuestaria.</p>

Revista “Envío”, publicada por el Instituto Histórico Centroamericano (IHCA)

Naturaleza	Academia
Área de Especialización	<ul style="list-style-type: none"> •El IHCA es un centro de investigación, información y formación, creado por la Compañía de Jesús, que ofrece información y análisis de la realidad a través de la revista “Envío” y de talleres y charlas de análisis, orientados a brindar una visión crítica de lo que acontece en Nicaragua y Centroamérica. En otro programa, de alcance nacional, contribuye a la formación de grupos juveniles de Managua, Masaya y Carazo.
Acciones en curso y/o planificadas y sus objetivos	<ul style="list-style-type: none"> •Continuar en la dinámica del periodismo investigativo de manera que las temáticas abordadas ofrezcan a los lectores la posibilidad de formarse un juicio crítico que potencie su capacidad de incidencia en los contextos en los que trabajan. •Este objetivo se desarrolla mediante tres actividades específicas: <ol style="list-style-type: none"> 1- Producción, publicación y traducción mensual de la revista “Envío”. 2- Realización de encuentros mensuales de análisis de la realidad nacional. 3- Análisis de la realidad puntuales brindados a periodistas, estudiantes y colectivos nacionales, centroamericanos e internacionales.
Caracterización de las líneas de trabajo y tipo de intervención	<ul style="list-style-type: none"> •El Instituto Histórico Centroamericano (IHCA) es un centro de información, reflexión, análisis, comunicación y acción social, de raíces cristianas, conformado por personas comprometidas con la opción por los pobres. •El IHCA cuenta con dos programas de trabajo: <ul style="list-style-type: none"> - La revista “Envío” y sus contribuciones mensuales y puntuales, a lo largo del todo el año, al análisis de la realidad nicaragüense y centroamericana. Es un programa de alcance nacional, regional e internacional. - Un programa de alcance local para la formación de liderazgos juveniles en zonas marginales de tres departamentos del país. •El IHCA también coordina un Diplomado en Formación Política Ciudadana en colaboración con la Dirección de Postgrado de la UCA. Y colabora con el Servicio Jesuita para Migrantes en Nicaragua. Estos dos programas tienen su propio financiamiento. Por ser obras de la Compañía de Jesús en Centroamérica, el IHCA le da a ambos cobertura legal ante los organismos nacionales e internacionales, pues ninguno de los dos tiene personalidad jurídica.
Socios principales	<ul style="list-style-type: none"> •El Instituto Histórico Centroamericano gestiona permanentemente fondos con Trocaire de Irlanda, ALBOAN de España, CAFOD de Inglaterra y la Fundación Heinrich Böll de Alemania.
Alcance geográfico	<ul style="list-style-type: none"> •El alcance geográfico de la revista “Envío” es, fundamentalmente, Nicaragua y Centroamérica. Al ser “Envío” la única publicación nicaragüense que se edita también en inglés, esto le da alcance internacional y la convierte en representante mediática de la región. Igual efecto tiene el estar en Internet. •La revista “Envío” es un instrumento que alimenta el pensamiento crítico y, por eso, puede incidir en la toma de decisiones de distintos colectivos nacionales y

	extranjeros sobre nuestra región, como lo acreditan las referencias a “Envío” en medios nacionales, regionales e internacionales.
Planes de futuro para el trabajo regional	<ul style="list-style-type: none"> •Conservar este medio de comunicación y este espacio con sus especiales características: textos más extensos que contribuyan a una reflexión menos superficial sobre hechos siempre complejos, edición bilingüe, por ser el inglés la “lingua franca” universal, presencia permanente de temáticas de la región centroamericana, aspirando a que Centroamérica se vea a sí misma y se vea más allá de nuestras fronteras como una comunidad de aspiraciones y preocupaciones.
Presupuesto	<ul style="list-style-type: none"> •Costo total anual: \$152,963.00 •Por el apoyo de agencias amigas como CAFOD, Trocaire, ALBOAN, DKA Austria, Heinrich Böll para el año 2013 se tiene financiamiento asegurado en un 82% del total de este presupuesto, por tanto hace falta cubrir la cantidad de U\$26,900 para terminar el año. Este presupuesto aplica también para el 2014.

Christian Aid	
Naturaleza	Cooperación- ONG Internacional
Área de Especialización	<ul style="list-style-type: none"> •Construcción de Sociedades resilientes y prósperas. •Equidad y sostenibilidad. •Relaciones de poder justas.
Acciones en curso y/o planificadas y sus objetivos	<p>Prevención de la violencia e iniciativas que promuevan el cumplimiento y respeto de los derechos humanos, incluyendo la promoción del diálogo entre ciudadanía, gobierno y sector privado.</p> <ul style="list-style-type: none"> •Trabajo con mujeres y jóvenes y la prevención de la violencia en contra de mujeres y jóvenes.
Caracterización de las líneas de trabajo y tipo de intervención	<ul style="list-style-type: none"> •Poder para cambiar las instituciones. •Derecho a servicios esenciales. •Reparte equitativo en un mundo con recursos finitos. •Igualdad para todos. <p>El actual modelo económico debe ser cambiado a través del diálogo político, la implementación de políticas públicas inclusivas, transparentes y prácticas que favorezcan a los empobrecidos y marginalizados.</p>
Socios principales	<p><u>Guatemala:</u> Dispensario Betania, Colectiva para la defensa de los Derechos de las Mujeres en Guatemala (CODEFEM), Asociación Civil Caja Lúdica, Colectivo Madre Selva, Instituto Centroamericano de Estudios Fiscales (ICEFI), Coordinación de ONG y Cooperativas (CONGCOOP), Centro Internacional para Investigaciones en Derechos</p>

	<p>Humanos (CIIDH).</p> <p><u>Honduras:</u> Organismo Cristiano de Desarrollo de Honduras (OCDIH), Comisión de Acción Social Menonita (CASM), Centro de Desarrollo Humano (CDH), DanChurchAid (DCA).</p> <p><u>El Salvador:</u> Programa de Capacitación y Reconstrucción de El Salvador (PROCARES), Confederación de Federaciones de la Reforma Agraria Salvadoreña (CONFRAS), Unidad Ecológica Salvadoreña (UNES), Acudesbal, Fundación Nacional para el Desarrollo (FUNDE), Fundación de Estudios para la Aplicación del Derecho (FESPAD), Iniciativa Social para la Democracia (ISD), APRODEHNI.</p> <p><u>Nicaragua:</u> UCA Soppexcca, Cooperativa Hibiscus, Centro Humboldt, Asociación Nochari, Movimiento Comunal Nicaragüense de Matagalpa, Centro de Prevención de la Violencia (CEPREV), Acción Médica Cristiana (AMC), Centro Intereclesial de Estudios Teológicos y Sociales (CIEETS), Instituto de Estudios Estratégicos y Políticas Públicas (IEEPP), Coordinadora Civil (CC).</p> <p><u>Organizaciones socias regionales:</u> ACT Alliance, Concertación Regional para la Gestión de Riesgo (CRGR), Programa de Incidencia para América Central (PICA).</p>
Alcance geográfico	Guatemala, Honduras, Nicaragua y El Salvador
Planes de futuro para el trabajo regional	<ul style="list-style-type: none"> • Sociedades resilientes y prósperas, equidad y sostenibilidad, relaciones de poder justas. • Fortalecer sus capacidades para anticipar, responder a y aprender de los riesgos, recuperarse rápidamente diferentes tipos de crisis a que se ven sometidas: climática, de los mercados y la amenaza de violencia. • Apoyo a los grupos marginalizados para el aprovechamiento de oportunidades del mercado para crear bienestar y prosperidad, posibilitando el cambio sustentable y duradero en sus condiciones de vida.
Presupuesto	<ul style="list-style-type: none"> • En 2011/2012, Christian Aid otorgó subvenciones a 578 organizaciones socias en África, Asia y el Medio Oriente, América Latina y el Caribe • Sus ingresos totales fueron de £95.5m (US\$145m), incluyendo £36.7m (US\$55.7m) provenientes de gobiernos y otras instituciones.

Secretaría de Integración Económica Centroamericana-SIECA	
Naturaleza	Pública

Área de Especialización	Integración Económica
Acciones en curso y/o planificadas y sus objetivos	<ul style="list-style-type: none"> •Proyectos enfocados en control de calidad, integración económica Centroamericana y el AdA, infraestructura de calidad orientada a la demanda en C.A, fortalecimiento institucional para la integración, acceso de MIPYME al mercado regional.
Caracterización de las líneas de trabajo y tipo de intervención	<ul style="list-style-type: none"> •Órgano Técnico y Administrativo del proceso de integración económica centroamericana y de los órganos que no tengan una secretaria específica y del comité ejecutivo de integración económica. •Enlace en el subsistema económico centroamericano. •Coordina con la SG-SICA. •Vela por la aplicación correcta de los instrumentos jurídicos de la integración económica regional y por la ejecución de las decisiones de los órganos del subsistema económico. •Realiza trabajos y estudios encomendados por el subsistema económico y otras funciones asignadas por el COMIECO o su Comité Ejecutivo. •Capacidad de propuesta en su ámbito.
Socios principales	<ul style="list-style-type: none"> •SG-SICA •COMIECO/Comité Ejecutivo
Alcance geográfico	Regional
Planes de futuro para el trabajo regional	<ul style="list-style-type: none"> •Avanzar en las etapas del proceso de integración económica que ha ido de: <ul style="list-style-type: none"> -Zona de libre comercio -Unión aduanera -Mercado común -Unión económica -Integración total •Consolidar la Unión Aduanera, mejorar la competitividad, atraer mayor Inversión Extranjera Directa (IED), el aprovechamiento de los TLCS Y avance de la integración económica.
Presupuesto	\$47, 947,189 dólares

Embajada de Finlandia

Naturaleza	Cooperación Bilateral
Área de Especialización	Reducción de pobreza, ODM, enfoque de derechos humanos, equidad de género, reducción de desigualdades y sostenibilidad climática.
Acciones en curso y/o planificadas y sus objetivos	A nivel regional: Medio ambiente (energías renovables y manejo sostenible de bosques). SSA, DH- Estado de derecho y Seguridad ciudadana. Fondos pequeños para Sociedad Civil (DH, Pueblos indígenas). Proyecto en Guatemala para apoyo a la Comisión inter-agencial contra la impunidad.
Caracterización de las líneas de trabajo y tipo de intervención	Reducción de pobreza, ODM, enfoque de derechos humanos, equidad de género, reducción de desigualdades y sostenibilidad climática. Prioridades: promover sociedades democráticas que rinden cuentas y promueven DH Y DEMOCRACIA, promover economías inclusivas y verdes que promueven empleos, manejos sostenible de RN y protección ambiental y desarrollo humano (salud, educación, etc.)
Socios principales	SICA CATIE-Costa Rica PRESANCA CICIG (Comisión Internacional contra la impunidad en Guatemala) Kepa Solidaridad PNUD-UNFPA- OIM COSUDE, Alemania, Luxemburgo, Finlandia, Holanda
Alcance geográfico	Centroamericano y República Dominicana
Planes de futuro para el trabajo regional	Entre el 2014-15 terminan los proyectos, un tema nuevo es seguridad ciudadana- (ESCA). Estrategias: centrarse en lo regional mas que en lo bilateral, queda un fondo pequeño hacia sociedad civil. Mecanismos: ministerio de Finlandia administra la cooperación, fondos pequeños y anuales los administran las embajadas. A través de las ONGS como (KEPA), la cual funciona como paraguas de todas las ONGS finlandesas y Solidaridad, se trabajará (desarrollo rural e igualdad de género). Programas/proyectos/: <ul style="list-style-type: none"> • Prevención de violencia contra las mujeres, con SICA-UNFPA Y OIM, invertirán 4.9 millones de euros del 2013-15 (además financia Holanda) para un total de \$ 18 a 19 millones de dólares. • En preparación y en negociación, se encuentra un apoyo en el marco de la ESCA, para el fortalecimiento a actores de seguridad, intercambios de experiencia entre la policías de los países en coordinación con PNUD- Nicaragua y Panamá. Plazos: no hay un plazo definido, se ha proyectado hasta 2015, con un presupuesto más reducido. Apuesta a proyectos conjuntos con otros donantes. Están saliendo de países de renta media, todavía no tienen claro cómo apoyar a la sociedad civil, pero quizá a través de las ONGS finlandesas se pueda dar continuidad.

Presupuesto	<ul style="list-style-type: none"> •Hasta 2015 se mantiene el presupuesto y luego va en reducción a partir del 2015. •Alianza en energía (renovables) y ambiente, a través de la unidad ejecutora dentro del SICA (junto a Austria y UE)- Inició en 2003-14- En esta III fase cuenta con €6,000,000 de euros y están buscando continuación. • Seguridad alimentaria-con PRESANCA y la UE: €5 millones de euros, 2011-2014 • Finnfor: manejo sostenible de bosques, contraparte CATIE-Costa Rica, es regional con proyectos específicos en cada país, II fase 2012-2015- Monto: €3.8millones de euros. • Apoyo a la CICIG en Guatemala: Bidual 2012-13- €1.98 millones de euros.
-------------	--

Proyecto Estado de la Región	
Naturaleza	Académica
Área de Especialización	Desarrollo humano sostenible
Acciones en curso y/o planificadas y sus objetivos	Preparación y publicación del V Informe Estado de la Región
Caracterización de las líneas de trabajo y tipo de intervención	Recopila, produce, sistematiza, analiza y difunde información relevante para analizar y enfrentar los desafíos regionales del desarrollo humano sostenible de Centroamérica. Valiosa herramienta para la toma de decisiones y promover la participación informada de la sociedad civil.
Socios principales	Universidades estatales (CONARE) y Defensoría de los Habitantes de Costa Rica, PAIRCA II, PRESANCA II
Alcance geográfico	Regional, 7 países (Guatemala, Honduras, El Salvador, Belice, Nicaragua, Costa Rica y Panamá)
Planes de futuro para el trabajo regional	Fortalecer la plataforma digital (redes sociales, sitio WEB y foros virtuales) para el análisis y discusión de temas regionales de interés público.
Presupuesto	Aprox. US\$850,000

Red de Mujeres por la Salud de América Latina y el Caribe (RSMALAC)	
Naturaleza	Movimiento social
Área de Especialización	Articulación de organizaciones y personas que defienden y promueven la salud y los derechos humanos de las mujeres, en especial sus derechos sexuales y derechos reproductivos.
Acciones en curso y/o planificadas y sus objetivos	Campañas en pro de los derechos sexuales y reproductivos de las mujeres incluido el derecho al aborto.
Caracterización de las líneas de trabajo y tipo de intervención	<p>Líneas de trabajo: Consolidar un sistema de información y comunicación a través de sus publicaciones -Revista Mujer Salud y Cuadernos Mujer Salud - ampliada al sitio web y boletinas electrónicas. Campañas de activismo sobre temas prioritarios en salud de la mujer, tales como la despenalización del aborto y el acceso universal a la atención de salud.</p> <p>Formación de recursos humanos en salud integral de la mujer con perspectiva de género a través de la Universidad Itinerante; apoyo a la formulación de políticas públicas favorables a las mujeres a través de la interlocución con sectores gubernamentales y legislativos; monitoreo de la implementación de los acuerdos del Programa de Acción de la Conferencia sobre Población y Desarrollo de El Cairo, CIPD, y de otras cumbres mundiales; fortalecimiento de la articulación regional con las redes, organizaciones y personas que trabajan en salud de las mujeres, etc.</p>
Socios principales	<p>Actualmente la mayor parte de los grupos y personas que la integran proceden de las Américas (del Sur, del Norte, Central) y del Caribe, aunque también cuenta con una importante representación del resto del mundo. Con sede en Santiago, Chile, y un Consejo Directivo, CD, formado por reconocidas activistas en salud de la mujer de la región latinoamericana y caribeña. La Coordinadora General es Nirvana González Rosa, feminista de extensa trayectoria de defensa de los derechos humanos de las mujeres tanto en su país, Puerto Rico, como en la región. Las consejeras actuales son: Clair Castilhos (Brasil), Natalia Pineda (Colombia), Lise Marie Dejan (Haití), Daptnhe Cuevas (México), Alma Odette Chacón de León (Guatemala), Norma Benítez (Paraguay), Sergia Galván (República Dominicana). En Nicaragua funciona un Enlace Nacional por un período de 3 años que en este momento se encuentra a cargo del Colectivo de Mujeres de Matagalpa y en el que se aglutinan más de 47 organizaciones feministas y de mujeres de los departamentos del pacífico, y afiliadas individuales procedentes del centro y norte del país y dos Puntos Focales uno en la Región Autónoma del Atlántico Norte y otro en la Región Autónoma del Atlántico Sur de la</p>

	Costa Caribe de Nicaragua.
Alcance geográfico	Latinoamérica y el Caribe
Planes de futuro para el trabajo regional	<p>Desarrollar acciones que posibilitan la: Defensa de los derechos humanos de las mujeres de la región, en especial, los derechos sexuales y derechos reproductivos y el derecho a la salud integral a lo largo de su ciclo vital.</p> <p>Afirmación de la reivindicación histórica de las mujeres por la libertad sexual y reproductiva y el control del propio cuerpo, como principio filosófico-político que anima nuestra acción.</p> <p>Afirmación del derecho de las mujeres a disfrutar su sexualidad con libertad y sin ser objeto de violencia, discriminación o coerción de ningún tipo.</p> <p>Defensa de la universalidad y equidad en el ejercicio del derecho a la salud y de políticas de salud que respondan a las necesidades de las mujeres.</p> <p>Afirmación de un derecho al placer como un derecho humano.</p> <p>Afirmación de la ciudadanía de las mujeres.</p> <p>Defensa del Estado laico.</p> <p>Rechazo a todo tipo de fundamentalismos.</p> <p>Afirmación y defensa de la paz y la autonomía como condiciones fundamentales de la vida, dignidad, integridad y salud de las mujeres y de la población en general.</p> <p>Compromiso con la prevención y erradicación de la violencia contra las mujeres.</p> <p>Respeto y valoración a la diversidad y oposición a toda forma de discriminación basada en el sexo, edad, etnia/raza, clase u orientación sexual.</p>
Presupuesto	

Campaña 28 de Setiembre por la Despenalización del Aborto en América Latina y el Caribe	
Naturaleza	Lograr la despenalización y legalización del aborto en América Latina y el Caribe
Área de Especialización	Contribuir a una democracia donde las mujeres deciden sobre sus cuerpos y proyectos de vida, donde estas decisiones son respetadas y donde los Estados generan las condiciones para garantizar el ejercicio de estos derechos. El aborto legal y seguro es un derecho reproductivo constitutivo de los derechos humanos que deben ser ejercidos en el marco del establecimiento de Estados laicos que promuevan la justicia social y la equidad de género.
Acciones en curso y/o planificadas y sus objetivos	Campañas diversas de incidencia para la despenalización del aborto y la promoción de los DSR. Diversas acciones de sensibilización y educación. Generación de información, la generación de argumentos, el trabajo con decidores de políticas, la construcción de grupos de acción y otras estrategias. comprometidas en la lucha por el Aborto Legal y Seguro y la defensa por el Derecho a Decidir de las mujeres sobre su cuerpo, sexualidad y reproducción como un derecho humano, un derecho de ciudadanía.

Caracterización de las líneas de trabajo y tipo de intervención	Generar condiciones para lograr el acceso a abortos seguros, legales y con calidad de atención en todos los países de América Latina y el Caribe. Es un espacio de articulación política del movimiento feminista que promueve el debate público y político. La ampliación de base y consenso social y los cambios jurídicos que contribuyan a la transformación cultural y social.
Socios principales	La campaña está integrada por mujeres organizadas de 21 países y por 7 Redes Regionales. En cada país funciona un Punto Focal integrado por diferentes organizaciones feminista
Alcance geográfico	Latinoamérica y el Caribe
Planes de futuro para el trabajo regional	Lograr que la Campaña Regional 28 de Septiembre por la Despenalización del Aborto en América Latina y el Caribe sea un referente político en el tema. Articular y fortalecer la lucha por la despenalización del aborto en ALC con diversos actores. Crear sinergias en el movimiento feminista latinoamericano y caribeño alrededor de la lucha por el aborto legal y seguro. Evidenciar el impacto social del aborto inseguro en la vida y la salud de las mujeres y como una violación de sus derechos humanos fundamentales. Luchar por el respeto y vigencia de la Laicidad de los Estados para garantizar el ejercicio pleno de los derechos sexuales y derechos reproductivos
Presupuesto	

Red de Mujeres Contra la Violencia Nicaragua	
Naturaleza	Movimiento social
Área de Especialización	Violencia contra las mujeres
Acciones en curso y/o planificadas y sus objetivos	1. Agenda Nacional de seguridad de las mujeres. 2. Agenda Regional de Seguridad de las mujeres. Obj. Incidir en autoridades locales, nacionales y regionales para la visión de la violencia como un problema de seguridad para que se destinen recursos necesarios para su atención y prevención. 3. Cumbre Regional de la Red Regional El Salvador 7 y 8 de Noviembre.
Caracterización de las líneas de trabajo y tipo de intervención	Incidencia en políticas públicas. Denuncia Pública. Prevención de la violencia hacia las mujeres

Socios principales	<p>85 organizaciones activas integrantes de la RMCV. Tres Redes regionales de Honduras, Guatemala, El Salvador y por Nicaragua la RMCV.</p> <p>Coordinadora: Foro Regional por DIAKONIA Ligia González de Guatemala.</p> <p>Coordinadora por Guatemala: Sonia Escobedo. Del sector de Mujeres</p> <p>Coordinadora por Honduras: Carolina Sierra. Del Foro de Mujeres</p> <p>Coordinadora por El Salvador: Mayra Scott de las Dignas</p> <p>Coordinadora por Nicaragua: Damaris Martínez Red de mujeres contra la violencia.</p>
Alcance geográfico	Nacional donde tienen presencia las 85 Organizaciones integrantes de la RMCV. Regional en Honduras, El salvador y Guatemala.
Planes de futuro para el trabajo regional	Incidir en el SICA, ESCA y el programa BA1, COMMCA, MESEVIC y otras instancias regionales que trabajen en el problema de la violencia contra las mujeres para mantener políticas y leyes que favorezcan los derechos humanos de las mujeres.
Presupuesto	<p>\$20,000.00 dólares anuales solo por este año</p> <p>Fondos de UE a través de DIAKONIA.</p>

Instituto de Educación de la Universidad Centroamericana-IDEUCA	
Naturaleza	Academia-Instancia de servicio académico, investigación y Proyección social e incidencia
Área de especialización	Es la instancia Académica especializada en el área de Educación de la UCA en Nicaragua.
Acciones en curso y/o planificadas y sus objetivos	<p>El objetivo del IDEUCA es Contribuir al cambio y transformación de la educación nicaragüense y latinoamericana, generando y promocionando nuevos modos de pensar y hacer educación.</p> <p>-</p> <p>Acciones en curso:</p> <ul style="list-style-type: none"> •Observatorio de la Calidad de la educación en el Departamento de Matagalpa. •Observatorio de la calidad de la educación en 50 centros del país. •Observatorio sobre la Profesión docente en Nicaragua. •Sistematización de las acciones del proyecto IDEUCA-ANF.

	<ul style="list-style-type: none"> •Estudio de factibilidad para la creación del centro Juventud en Bluefields, para jóvenes en situación de riesgo. •Creación del modelo educativo del Centro JUVENTUD de la Policía Nacional ubicado en Managua y asesoramiento en su desarrollo. •Sistematización de la experiencia del Programa de Alfabetización de jóvenes y Adultos 2011-2012 del MINED, incluyendo el componente de Género.
Caracterización de las líneas de trabajo y tipo de intervención	<ul style="list-style-type: none"> •Apoyar la formación de líderes y personal especializado sobre temas sustantivos relacionados con la educación y sus reformas, a través de cursos de Posgrado y Diplomados. •Promover el debate nacional sobre los principales problemas de la educación. •Diseminar las mejores prácticas internacionales y las experiencias exitosas alcanzadas en los procesos de reforma. •Apoyar la formación especializada del magisterios y organizaciones de la sociedad civil. •Servir a las distintas instituciones responsables de la educación del país en sus distintos niveles y modalidades en el desarrollo de procesos de cambio e innovación educativa. •Ofrecer servicios especializados a organismos internacionales que colaboran en el desarrollo de la educación nación
Socios principales	<ul style="list-style-type: none"> •Ministerio de Educación (MINED-Sede Central y Delegación Departamental de Matagalpa. •Comunidad Educativa de 80 centros educativos. •Centro Juvenil Don Bosco. •Dirección de Asuntos Juveniles de la Policía Nacional. •Fundación Vientos de Paz. •Fundación Americana Nicaragüense (ANF) por sus siglas es inglés. •IBIS Dinamarca
Alcance geográfico	<ul style="list-style-type: none"> •Desarrolla sus acciones en todo el territorio nacional. •A nivel internacional en acciones relacionadas con la reforma educativa en Centroamérica. •Integra el Foro Latinoamericano de Políticas Educativas (FLAPE). •Integra el Consejo Latinoamericano de Ciencias Sociales (CLACSO).
Planes de futuro para el trabajo	<ul style="list-style-type: none"> •Desarrollar acciones educativas regionales con: Universidades Jesuitas de Centroamérica, FLAPE, CLACSO y miembros de la Federación de Organizaciones

regional	Magisteriales de Centroamérica (FOMCA).
Presupuesto	Contraparte de fondos de universidades jesuitas, FLAPE, CLACSO y FOMCA.

ACTORES ENTREVISTADOS

Institución	Representante	Cargo
AECID	Ángel Marcos	Representante Adjunto
ANACC/Centro Humboldt	Víctor Campos	Sub Director Centro Humboldt y enlace de ANACC
APEN/ FECAEXCA	Azucena Castillo	Gerente General APEN
	Sonia Somarriba	Gerente de Mercados y Relaciones Internacionales
	Juan Manuel Sánchez	Gerente de Operaciones
CCC-MIPYME	José Castañeda Ferrera	Presidente
Cámara Forestal	Ing. Silvia Castellanos G.	Jefa de Operaciones Forestal y Miembro de la Cámara Forestal, Regente Forestal
Campaña 28 de Setiembre	María de Jesús Tenorio	Punto Focal Campaña 28 de Setiembre
CCAD	Raúl Artiga	Coordinador Área Cambio Climático y Gestión de Riesgos CCAD
CENIDH	Dr. Mauro Ampié	Director
CC-SICA	Luis Guillermo Coto	Presidente en Funciones del CCSICA
CONFEPESCA	Norberto Romero Palacios	Secretario de CONFEPESCA
CSUCA	Dr. Alfonso Fuentes Soria	Secretario General
Coordinadora Civil-CC	Luisa Molina e Irving Dávila	Enlace Nacional
CCJ	Dra. Silvia Rosales	Magistrada
UE	Jesús Del Barrio Manas	Jefe de Cooperación Regional de la UE
DCI-SICA	Eduardo Alonzo	Técnico Cooperación Regional
Dirección Seguridad Democrática -SICA	Vinicio Martínez	Miembro de la Dirección de Seguridad Democrática
Embajada de Finlandia	Jaakko Jakkila	Responsable de la Cooperación
FEDECATUR	Isabel Vargas Rodríguez	Presidenta de CANATUR Costa Rica- Miembro del FEDECATUR
FENACOOOP-CID	Sinforiano Cáceres	Presidente FENACOOOP- Miembro de CID
FMICAC	Georgina Ruiz Sandra Moncada Karla Padilla	Miembros del Comité de Coordinación

ICCO	Mariecke van der Glas	Directora Regional
IEEPP/REDCEPAZ	Claudia Pineda	Directora IEEPP-miembro REDCEPAZ
OXFAM	Rafael Henríquez	Coordinador de Campañas
PARLACEN	Ricardo Changala	Asesor
PNUD	Álvaro Herdocia	Coordinador Proyectos Regionales
Proyecto Estado de la Región	Alberto Mora	Coordinador de Investigación
REN	Marina Estatagen	Directora Ejecutiva
RMCV	Damaris Martínez	Miembro Comisión Coordinadora
RSMALAC	María de Jesús Tenorio	Directora de SI MUJER y miembro de la RSMALAC
Red Local	Silvio Prado	Vice coordinador del equipo de Coordinación
Revista “Envío”	María López Vijil	Directora Revista Envío UCA-IHCA
SISCA	Yadira Quiteño	Dirección de Gestión Operativa de Consejos
GIZ	Ricardo Rodríguez	Coordinador de proyecto de fortalecimiento de SC
UPROCAFE	José Omar Pacheco Días	Fiscalía en el CCSICA y Secretario General de APROCAFE
Experto en Asuntos Municipales	Dr. Alejandro Bravo	
IDEUCA	Claribel Andino	

VI. REFERENCIAS BIBLIOGRÁFICAS

- AECID. (2013, Agosto). Pagina Web. Recuperado de <<http://www.aecid.es/es/donde-cooperamos/america-latina-caribe/>>
- APEN. (2013, Agosto). Pag Web. Recuperado de <<http://www.apen.org.ni/>>
- AUPRICA (2013, Agosto). Pagina Web. Recuperado de <http://www.auprica.org/index.php?option=com_content&view=article&id=151&Itemid=48>
- Comisión Europea. (2007). *Documento de Estrategia Regional 2007-2013*. Recuperado en Agosto 2013 de http://eeas.europa.eu/ca/rsp/07_13_es.pdf
- CCAD. (2006). Página Web. Recuperado en Agosto 2013 de http://www.sica.int/ccad/ccad_breve.aspx?IdEnt=2
- CENIDH. Pagina Web. Recuperado en Agosto 2013 de <<http://www.cenidh.org/quienes/>>
- COSUDE, América Central. (2013, Agosto). Recuperado de <http://www.cooperacionsuiza.admin.ch/americacentral/es/Pagina_principal/Quienes_Somos>
- CONACOOOP. (2012). Pagina web. Recuperado en Agosto 2013 de < <http://www.cona.coop.ni/>>
- CONAGAN. (2011). Pagina web. Recuperado en Agosto 2013 de < <http://conagan.wordpress.com/2011/07/19/conagan-nicaragua-comision-nacional-ganadera-de-nicaragua-/>>
- Consejo Indígena de Centro América. Pagina Web. Recuperado en Agosto 2013 de <http://www.cicaregional.org/leer.php/3960693>
- Consejo MIPYME Centroamericano. Pagina Web. Recuperado en Agosto 2013 de < <http://consejomipymeca.org/web/>>
- Coordinadora Civil. Pagina Web. Recuperado en Agosto 2013 de <<http://www.ccer.org.ni/hacemos>>
- Corte Centroamericana de Justicia. Pagina Web. Recuperado en Agosto 2013 de <http://portal.ccj.org.ni/CCJ2/Default.aspx?tabid=56>
- Declaración de Roma Sobre la Armonización 2003. Roma (Italia). Recuperado en Agosto 2013 en http://pendientedemigracion.ucm.es/info/IUDC/img/biblioteca/7_Declaracion_de_Roma.pdf
- GIZ. (2013, Agosto). Pagina Web. Recuperado de <http://www.giz.de/en/worldwide/north_and_central_america.html>
- INAFOR. Página Web. Recuperado en Agosto 2013 de http://www.inafor.gob.ni/index.php?option=com_content&view=article&id=14&Itemid=5

IUCN. Pagina Web. Extraído en Agosto, 2013 de

< https://www.iucn.org/.../news_by_date/?.../Pescadores-artesanales-de-Cen...>

Lavell, Allan. (2006). *Consideraciones en torno al enfoque, los conceptos y los términos que rigen con referencia a la reducción del riesgo y la atención de desastres en los países Andinos miembros del CAPRADE*. Recuperado de <<http://www.comunidadandina.org/predecan/doc/r1/docAllan1.pdf>>

Paternoster, Agustín. *Herramientas para medir la sostenibilidad corporativa*. Diss. Universitat Politècnica de Catalunya, 2010. Print.
http://upcommons.upc.edu/pfc/bitstream/2099.1/13644/1/PFM_Agustin_Paternoster.pdf

Programa Estado de la Nación en Desarrollo Humano Sostenible (Costa Rica). (2011). Cuarto Informe Estado de la Región Centroamericana en Desarrollo Humano Sostenible: Resumen/PEN

Red de Mujeres Contra la Violencia. Página Web. Recuperado en Agosto 2013 de http://www.redde-mujerescontralaviolencia.org.ni/index.php?option=com_content&view=article&id=46&Itemid=59

Silva, Jose de Suoza. *El Emprendimiento Social en el Cambio de Época*. Print.

Silva, Jose de Suoza, Juan Cheaz, Julio Santamaría, et al. *La Innovación de la Innovación Institucional*. Quito, Ecuador: Artes Gráficas Silva, 2005. Print.

SICA. (2010, JULIO 20). *Cumbre extraordinaria de jefes de estado y de gobierno de países del sistema de integración centroamericana (sica) para el relanzamiento del proceso de la integración Centroamérica*. Recuperado de <<http://es.scribd.com/doc/34613425/Declaracion-Del-Sica-Sobre-Relanzamiento-Integracio-20-Julio-2010>>

SICA. (2011). *Instrumentos Jurídicos del Sistema de la Integración Centroamericana*. San Salvador, El Salvador